青島新民報
（郵政特准掛號認為新聞紙類）
每日出兩大張
發行及編輯人　何東林
館址　青島蘭山路三號
[illegible]

# 英大使對黨府悲觀
## 赴漢結果得懷疑結論
## 對華政策將再行檢討
### 賈氏已由港赴滬將再赴重慶

香港五日專電　英國駐華大使賈氏、五日午前七時、搭亞細亞皇后號自香港赴滬矣、賈大使前在漢口時、曾與蔣介石以下黨府首腦部、屢次會見、更視察廣西省方面、與該省領袖、亦有所協議、由是其果得到何種結論、正當黨府各機關向重慶移轉之際、其於上海將作何種活動、並傳謂賈氏不久將再行赴重慶漢口、茲當漢口陷落之前、該大使之活動、頗爲注目、不過如今英政府已放棄援蔣方針、並對蔣政權之必遭崩壞之實情、已有極深切之認識、故無論賈氏如何活躍、英政府決不能因之而改變其對華方針、自不待言

香港五日同盟電　賈駐華英大使、三日午後三時、搭英國軍艦自梧州抵香港、還入總督官邸、對新聞記者一切拒絕會見、預定搭五日出口便船赴滬、聞賈大使滯漢三個月間、關於外交、軍事、財政各方面、已與蔣介石、汪精衛、孔祥熙、陳誠、及其他黨府要人等、個個交換意見、結果得到一種悲觀結論、卽日軍之進擊漢口、益形迫急、蔣介石雖在豪語死守漢口、而其實黨軍士氣完全喪失、漢口能保持至九月末與否、尚屬疑問、而關於今後撤退移轉於四川、雲南、貴州內地之黨府勢力之將來、實現之一切、亦似爲使賈大使懷有一種悲觀論調之模樣、一般觀測、賈大使此次赴漢探聽之結果、已達到應中止積極的援助黨府、而卽於現實再行檢討英國對華政策之結論云。（圖係賈大使）

# 日機轟炸南昌
### 車站軍需品被炸起火

上海五日專電　日艦隊報道部、五日午前十一時發表、
一、日海軍江上部隊、對安慶上流前面之黨軍、爲掃蕩沿岸起見、連日對殘存黨軍及陣地、繼續掃蕩中、
一、日海軍航空部隊、轟炸南昌站、堆如山積之軍需品、因着彈起火、附近倉庫數棟、化爲火海、
一、於黃石港附近、轟炸滿載軍需品之黨軍民船十餘隻、炸破沉於水底、
一、四日有黨軍重爆擊機三架、來襲湖口、因江上艦隊防空砲火之擊攘、日方毫無損害、

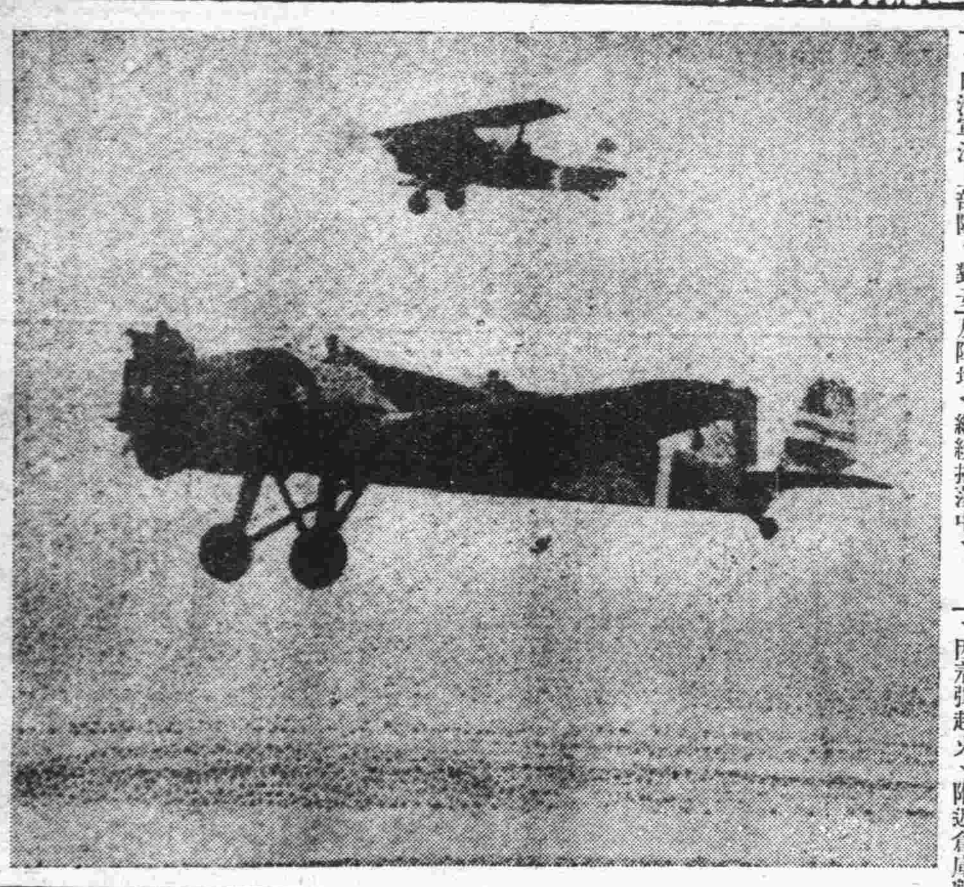

揚子江上○○附近、與陸軍部隊協力活躍中之日航空部隊○○機偉容

## 親日空氣瀰漫晉北
### 殘敗匪賊內部動搖

張家口五日電　晉北右玉縣境內之敗殘黨軍、業於六月中旬、由於日軍之大掃蕩戰、而遭遇徹底的打擊、陷於全滅之境、其後復勾結陝西省之共產軍、以謀敗殘部而再建、由吳炳洲爲中心、組織所謂「抗日動員委員會」、藉圖指揮之統一、然以蒙疆一體受親日新政權之惠澤、現下邊陲地方、亦漸浸潤、其殘匪之大多數、已顯露「抗日亡國」、「親日興國」之眞精神、其受共產黨之宣傳、而狂奔於抗日戰線一事、多認爲如其招來自己之滅亡、勿寧投降歸順日軍、現此種親日空氣、瀰漫四週、卽於所謂抗日動員委員會內部、亦反映彼此暗鬥與內訌、因致內部之動搖、現下已無收拾餘地、所謂抗日陣容之再建、遂告慘敗云。

## 濟特務機關辦公處遷移

濟南通訊　從來駐於經二路中國銀行東鄰之濟南陸軍特務機關、二日遷移於經七路小緯二路顧問官寓南鄰、距約百米房舍云。

## 滬戰紀念日
# 上海各界規定爲新生中國日
### 將清算過去之謬誤　一致協力邁進和平

上海五日電　上海事變一周年八月十三日紀念日、卽在目前、上海各界、規定該紀念日爲釀成新生中國更生紀念日之機運、其所持理由、蓋我國無辜民衆、因受蔣介石及國民黨反宣傳所迷惑、而對日抗戰之結果、徒陷民衆於塗炭之苦、然國民黨政權并無何等反省、而徹諸漢口將失、遁入內地之實狀、擁護蔣介石、自覺殊無意味、故清算過去謬誤之一切態度、一致協力、向發展新興中華民國與確立東亞和平而邁進爲見地、故對八月十三日紀念日、排除從來消極敷衍態度、表徵新中國更生與東洋平和而進行紀念事業、日本亦與以甚大之支持、其進展頗堪注目。

## 滿蘇國境事件
# 蘇聯應負其責
### 法國各報一致刊載　責難蘇聯挑戰行爲

巴黎五日電　關於滿蘇國境紛糾事件、四日法國各報、皆於其朝刊大大揭載、咸謂蘇聯兵之挑戰行爲、爲其原因、而期待事件不擴大、能局部的解決、勞動總同盟之機關報「克利洛期」報謂、「蘇聯因歐洲尤以中歐之不安、想定回避對日戰爭、新聞報指摘三日駐法蘇大使蘇里子氏、與法國班乃外相會見之際、曾抗議謂、法國各報載謂、對張鼓峰事件、蘇聯應負其責云云、實爲遺憾一事、報稱、蘇聯大使對法國各報載稱、此次紛糾、蘇聯應負其責云云之論詞、頗形不滿、而此次紛糾之原因、正因蘇聯兵佔領七月十一日以前無人佔領之高地故云云。

## 外人記者團視察古城

○○四日同盟電　四日滿蘇南部國境一帶、經過比前日稍微平穩、尤以日軍陣地、不應蘇軍砲擊、依然持自重之態度、是日午後零時十五分、有外國人記者團四名、由田中特務機關長領導、抵北鮮鐵道四會站、視察受蘇軍不法砲擊古城之狀況、又訪南蘇山（音譯）、視察收容於小學校內之紅軍屍體約二十具、而此種屍體、係遺棄於戰場者、而見日本軍如此極爲鄭重、該記者極爲悲歎

## 活躍戰線之
# 日兩少將凱旋抵下關

下關五日電　杭州灣上陸以來、於華中、華北戰線活躍、而以殲滅黨軍逃路而馳勇名之國崎登、山田鐵四郎兩少將、現乘機凱旋飛抵福岡、遂於五日午前九時二十五分、由下關乘列車歸原隊、兩少將於車中發表如左之談話、於徐州殲滅戰、遮斷黨軍退路時之作戰、非常痛快、要之、實如杭州灣陣前上陸之成功、由於神助、亦卽部下將兵勇戰奮鬥所賜也、

## 華北奮戰之
# 日軍部隊均授予感狀

北京五日同盟電　日軍遠山部隊、小林部隊、曾於華北各地轟奮戰之勇名、此外於汾陽、白壁關等處、樹立武勳之○○部隊一部、及攻略臨汾城之○○部隊一部、業由京漢方面○○部隊長、授與感狀之旨、已於四日發表矣。

## 日新聞代表應聘赴德

東京五日電　受德國招聘之日本新聞協會代表團長、北海時報社長東武氏等、於五日午後一時五分、由東京站出發、嗣於午後四時、由橫濱乘輪經美國訪問歐洲。

## 川合氏逝世

高田五日同盟電　日新潟縣第四區選出之民政黨代議士川合直次氏、前因病於直江津町自宅療養中、不幸於五日午後逝去、享年六十五

## 日政府閣議
### 各項重要問題　各相分別報告

東京五日電　日政府閣議、於五日午前十時四十分開催、有近衛首相以下各閣僚出席、首由宇垣外相對滿蘇國境問題、外交上之措置、加以說明、繼由板垣陸相報告以張鼓峯爲中心之狀況、及華中方面戰況、後由荒木文相報告關於帝國大學總長官選問題、至午前十一時三十分始散會、

## 黨府雖全部遷渝
# 難成四川主人
### 蔣恐懼四川軍閥極感不安
### 其末路誠堪憫憐

上海五日電　黨府除軍事機關外、如政治、外交、財政、教育等各機關、遷入四川後、擬開發該廣大之經濟資源、而企圖保持抗戰力、然在抗日以外之另一面卽精神方面、四川亦爲良好之抗日地盤、滿洲事變發生後、成都日帝國總領事館會一時封鎖、至民國二十五年夏日、岩井代理總領事、爲再開該領事館而赴成都、然因四川軍閥受南京政府之唆使、竟拒絕該氏入成都、同時虐殺爲報道四川情況而入成都之上海每日新聞渡邊光三郎二記者、是項抗日暴動現今世人之印象猶新、

**其後事變**

勃發、蔣介石蒙受徹底之打擊、至此所謂蔣介石藉外力之整理四川雜牌工作、遂告一段落、又楊森軍及其他多數四川軍閥有出勸者、亦有殘留者、但第二期整理工作不妨視爲終了、蔣介石雖決定以資源無盡藏、且抗日意識旺盛之四川省爲其最後牙城、但四川尚蘊藏本質的反中央性、此無他、卽係劉湘死後封建四川軍閥依然存在故也、自往昔禹貢時代起、地之四川省既已閉關、大物博其後繼續半獨立狀態、垂數世紀之久、至今之思想、猶深印四川人腦中、

**蜀人治蜀**

本年四月、蔣介石處置劉湘後、關於四川省主席之後任、擬使心腹張群就任、至遭四川將領一致反對、不得已而取消以前一度發出之命令、而依四川人之意見、人事重新任命如左、
四川省政府主席　王纘緒
川康綏靖主任　鄧錫侯
同副主任　潘文華
重慶行營副主任　劉文輝
（均爲四川人、當地軍閥）
據此以觀、被逐出漢口而入四川之黨與軍、恐不能成爲四川之主人公、而由四川土著方面觀之、悉作爲客軍看待也、再依四川的歷史觀之、軍閥不斷割據抗爭、但一旦外敵侵攻時立卽團結敵擋、外敵退去後、又內鬨、是爲

**通常現象**

如今黨府不過入內地不可避免、中央之手緊緊逼迫四川後、鄧錫侯、劉文輝、孫震、范紹增、潘文華、王纘緒、楊國楨等將領逐漸鞏固團結、此事在日前發生主席問題時、表現最爲明顯、因此不能不斷定抗日黨府難以成爲四川主人、蔣介石決定逃避四川後、內心蘊藏的不安、卽係恐懼殘居四川省內之軍閥、因歷史私有之地盤被奪取、大感不滿而爆發是點也、然而蔣及其一黨內心懷具不安、不得不投入不安漩渦中、而其末路誠堪憫憐。

## 徐州建設基礎
# 着着趨於奠定
### 各項設備均次第恢復
### 可望成爲繁榮大都會

徐州五日電　近日徐州酷暑、業已消退、涼風習習、一似已入秋季、頗覺爽快、最近徐州憲兵隊、因澈底預防瀰漫華北之虎列拉、曾禁止料理店、飲食店之營業、刻因此可怖之惡疾、已因氣候轉涼、無形散滅、一二日內、卽仍許可營業、屆時活潑之生氣、將再充滿全市、自治安確立後、日僑來者頗多、現已將過二千人、前已有日本人料理業組合、特殊飲食店組合、及國防婦人會分會之組織、八月一日、宣告成立、更將有旅館業組合、宣告成立、大徐州建設之基礎、已着着奠定、短期內、徐州日領事分館亦將成立、同時、道路之擴張、亦由現地機關、加緊進行中、電燈設施、自六月二十日起已有一部恢復、刻經日本電力挺進隊之努力、一週內卽可使市內大放光明、此外電話郵政事業短期內、亦可分別開始、至本年秋季、可望成爲較會戰前尤爲繁盛之大都會云、

## 徐州市民全數返回

濟南五日電　徐州自日軍濫臨後、全市日趨明朗、市民陸續歸來者已達八萬人、已恢復繁榮之象、茲據徐州來人談、當黨軍潰退前、盡量破壞、市內外一切房屋、破壞不堪、令人睹狀傷心、黨軍之慘無人道、殊堪痛恨、自皇軍濫徐後、積極進行安輯流亡工作、並由宣撫班全體班員、努力撫慰難民、成立收容所、賑濟貧民、頗爲民衆所感激、市民前受黨軍之愚惑、曾行逃避、嗣聞日軍之仁慈、遂相率而返、商號紛紛開業、房屋被損者均陸續修整、地方治安維持會竭力推進、秩序極爲平靜、該會並鑒及一般學子、多已失學、殊堪憐憫、現決定恢復教育、已在積極籌備、預定九月間卽可開學、亟需新聞紙、現決定出刊隴海線新民報、以通達消息、而便啓迪民智、徐州之繁榮、已蒸蒸日上云。

## 滿洲國訪歐使節團過日轉歐洲

下關五日電　滿洲國派遣訪歐修交經濟使節團長韓經濟部大臣、甘柏副團長外隨員一行、於今晨乘照國丸抵門司、赴下關後、卽與團員十八名會合、遂於午後三時、乘門司出港之照國丸、首途訪問歐洲矣。

## 日政府政黨緊密提攜
### 每月二次會合

東京五日同盟電　日政府對政黨代表、於四日夜懇談之結果、今後每月大體分二次會合、使政府與政黨更加一層緊密提攜、遂行戰爭目的而邁進。

## 南美日僑獻納基金
### 電滙海軍省

洛山磯四日同盟電　南加利福尼亞州日僑、日前募集獻納海軍機之基金、四日止已達五萬七千日元、研究向海軍省獻納之手續、決定四日向母國電滙、又日僑代表西村末始氏、爲事變慰問使者、近擬渡日云。

## 華北各地日僑
# 精神作興運動
### 先設華北中央委員會
### 天津開會協議實行案

天津五日電　事變延長、爲備長期抗戰起見、華北各地日本人間、覺有國民精神作興之必要、與日本內地之精神作興運動相俟、在華北日本人打成一丸、在完全組織之下、而行積極的國民精神動員之一大民衆運動、乃先設華北中央委員會、在此指導下、復於各處組織委員會、天津方面、由田代總領事自立陣頭爲委員長、乃於九日招集市內各團體主要會社代表、以便實行運動、而此等各團體會社、均能自發的協力參加此運動、而天津所謂現地第一線、爲日本大陸發展之據點、因鑑於此種特殊情勢、始終現實、卽向建設的方向起積極的促進運動爲方針、近將召集委員會、有協議具體的實行案之說。

## 餘墨

◇黨軍「飛機救國」口號喊了若干年、航空公路建設、出彩票、索捐款、差不離把中國民衆脂膏全剝盡、然而所建的飛機竟不值一擊、如今漢口飛機根本毀滅、纔知黨府所喊的口號完全欺人、◇救國並不是簡單問題、若只設一件甚麼東西、就能救國、未免把救國大計看的太容易、茲舉一個比例瞧、滿清時候看着外國的強勝是得力陸軍、於是開始練陸軍、後來陸軍之多佔世界第一位、結果不但不能救國、反而自己搗亂、又看見外國的大學能造就人才、於是又開辦大學、如今大學之多也佔世界第一位、大學生不亞於歸市途人、結果憑添一些失業者、與國家毫無關係、假設飛機建設也同陸軍大學一樣無用、所謂救國、不是單純的、◇眞正救國、不在建飛機、造大砲、第一須認清路線、以中國現在地位、非與日本打成一片卽無以自存、離開這條路線無論飛機建設到甚麼樣、大砲發明到甚麼樣！終是要失敗的、◇黨閥所喊救國口號、全是爲救黨而發、救黨的口號實行下去適足誤國、中國人民須要認清、救國的眞義不是救黨、如果以救黨誤爲救國、那就把中國害了。

**青島私立聖功女子中學校招生**
一、學額　1.初中一年級四十名　2.高中一年級四十名　3.初中各級編級生若干名
二、報名手續　須繳納最近二寸半身像片二張並報名費五角
三、報名日期　自七月二十五日起至八月四日止
四、考試日期　八月六日早八時
五、考試地點　青島德縣路二十七號本校
招生簡章　有免費及公費生名額詳章見簡章函索卽寄　本校電話三三一二號

**東亞運輸公司青島支店**
本公司專辦膠濟津浦北寧京綏京漢各綫貨物運輸代客託運手續敏捷運送迅速如蒙賜顧請至青島北京路六十一號接洽
電話四一四五號
總公司　天津河北總站　電話六局一八車站　濟南大馬路緯五路
分公司　德州車站傍　電話一二六二號　徐州車站　倉州車站　泊頭車站　電話三六號

**橫濱正金銀行青島分行**
本行創立歷有五十餘載、極蒙社會各界贊許、資本金壹億圓業已完全收足、另有積存金壹億三千四百四十萬圓、總行設在日本橫濱、分行設在東京丸之內、大阪、神戶、名古屋、門司、長崎、小樽、倫敦、紐約、舊金山、羅府、檀香山、孟買、喀爾喀達、蘭貢、亞力山大、巴達維亞、泗水、三寶壟、西貢、巴黎、柏林、漢堡、新嘉坡、盤谷、馬尼剌、香港、廣東、上海、漢口、天津、北京、大連、奉天、新京、哈爾濱等處、其餘通商碼頭並均有代辦之家、專營各處匯兌、電匯、票匯、均可隨意、本行活期定期各種存款並抵押貼現各種放款等一切銀行業務、倘荷賜顧、請至館陶路一號本行面洽可也
電話　二三七〇　二九九〇　三六四六　三一一四　三五八二號
支配人席　二一三九　副支配人席　二一六四　輸出係　三六四七　輸入係　擬付割引係　二八四五號
送金係　預金係　出納係　公業用

**三井物產株式會社青島支店**
本店　東京市日本橋區室町二丁目一番地
支店出張所　倫敦、漢堡、巴里、紐約、桑港、西亞道路、孟買、唐地、甲谷他、閑貢、蘇拉巴亞、蘇馬拉、巴打華亞、盤谷、新嘉坡、斯土甯、買路賣路、馬尼拉、先布、香港、西貢、廣東、漢口、長沙、上海、煙台、天津、北京、大連、安東縣、牛莊、奉天、新京、哈爾賓、京城、仁川、釜山、平壤、臺北、高雄、其他海外及日本各重要都市。
營業科目
一、雜貨扱品、木材、啤酒、洋紙、膠皮鞋、毛織品、砂糖、烟草、膠皮、綿製品、海產物、毛類、諸罐頭、食料品、膠皮車胎、鹽、牛肉、工業原料及其他雜品。染料、工業藥品
一、機器、五金扱品、紡織品、
一、電氣、鐵管、礦山、鐵道用諸機器及附屬品材料、小野田洋灰、各種建築材料。
一、土產扱品、生油、生餅、肥料、小麥、麵粉、米
一、落花生、棉子、麩皮及其他雜糧。
一、石炭、扱品、礦油類。
一、火災海上保險代理店
電話　支店長室二四八八　庶務五一六二　雜貨五一六一　雜貨二五三一　機械五金二五四一　土產二九七四　二七七四　石炭二八九一　船舶受渡五一六三　保險　出納　勘定

**滿洲水產販賣株式會社**
青島出張所
營業種目　草包、大嗎哈魚、鹽大嗎哈魚、新卷大嗎哈魚、美國大青魚、朝鮮大青海、魚子、洋粉、小青魚、大頭魚、明太魚、茄子、蘋果、蛤干、地豆、鳥干子、仁川海米、干貝、洋皮鞋、柑桔、北海道產各種栗粉、櫻干、長海茶、海參、各種豆類、冬菇、紅糖、建築用斯達、古新聞紙、紙刀、漁船用各種魚網、瓦斯燈、小工廠用
日魯漁業株式會社北支特約店
日本鮭鱒販賣聯盟會北支販賣店
日本柑橘組合製果特約店
其他產地組合直輸入
青島冠縣路五十九號
電話　本社　出張所　[illegible]

**△滋養軒廣告▽**
滋養牛奶糖　各樣餅乾
滋養櫻花糖　西式糖菓
山東路一六九號　電話二四八三號

## 時論
### 如何調劑本市食糧煤炭

天下最寶貴而不可一日或缺者厥爲民食、得之則生、缺乏不得則死、豐盈則安、缺乏則亂、此今古不移之定理也、諺云、『邦以民爲本、民以食爲天』、『足食足兵、民信之矣』、凡爲政者莫不以此爲急務、本市據東海之雄勝、沿膠濟之富厚、物產豐盈、農產繁庶、復以水陸交通、貫通中外、諸凡民生所需、無或稍虞、洵所謂天富之區也、乃自事變之後經黨軍破壞、民生用度大感缺乏、尤其最需要之麵粉煤炭更飛漲無已、現在麵粉每包價格已至五元三角、煤塊每噸三十五元以上、且有行無市、無處購買、木柴較昔昂貴兩倍有奇、一切民生必需品如此飛漲不已、倘不設法抑制、將來中下階級之生活將無法維持矣。

本市維持會自成立以來、趙會長即首先注重民生、命各米麵煤炭商按時呈報存儲數量、權其盈虧、以作應付調劑之策、法誠至善、惟此策實行以來、麵粉柴炭依然高漲不已、是知只調查存儲數已不能制止其高漲、甚爲明顯、若聽其自然上漲、則恐民生問題益趨艱窘、是堪注意也。

以本市所處地位、無論何時不至缺乏之民生需用、此次雖遭逢事變、情形特殊、然考其漲價原因、亦非自然、所以有此現象、不外下列數端、（一）麵粉原料來源杜塞、（二）淄博煤礦未全恢復、（三）貨車缺乏、運輸困難、（四）商人故意居奇抬價、物價高漲之因既在是、調劑之法亦應注意此數點、茲先言麵粉問題、以現在麵粉價格與大米相較、即甚不合理、大前歲麵粉每包三元左右、大米每包亦十四五元、今麵粉漲價將及一半、而大米與前年相較所差無幾、且大米爲外埠運來、麥粉且爲土產、或謂此爲收成問題、固不關來源之遠近也、然則今歲膠東一帶小麥收成亦不惡、各縣麥價每斗不及兩元、諸安濰縣等處且僅一元四五、議及青島牛價、且欲售無主、是則本市所感覺缺乏者、鄉縣反有過剩之憾、此又應設法調劑也。

考小麥來源滯塞、因由於交通不便、土匪橫行有所阻撓、而幣制問題亦有相當關係、因距鐵道較遠鄉村、多爲散匪遊勇盤據、聯銀新幣尚未能完全暢通、小麥不能外運、只銷行本地、故價格極低、而一切日用品又極爲昂貴、造成穀賤傷農情勢、困難狀況又甚於本市多矣、今欲打開此種難關、須一方謀交通發展、一方向距鐵道較遠地方推行聯銀新幣、小麥來源能充分供給、價格自然跌落矣、至煤炭問題、當局已責成魯大公司謀救濟辦法、惟當盛暑之時、需煤最少、尚有如此情形、倘入冬季、更無法應付、故斯時謹備數十萬噸、恐將來仍難免缺乏、故責成魯大運來存煤、只可救濟一時、欲謀根本解決、應使沿線煤礦、速修復業、來源無缺、以上諸點、較爲困難、非維持會當局單獨所能作到、當與交通實業各方面併力行之、至商人居奇屯積、亦爲物價高漲最大原因、小商所有數額無關輕重、固不必限其按時報告、倘查有大商居心屯積、影響市民生計者、即予以嚴重處罰、以本市物資用於本市人民、尚不若何至缺乏也、如此以行、本市之民生食用品庶可得到平均調劑矣。

# 粵漢路當局受賄 仍繼續轉運貨物
## 不顧生命危險圖鉅額之私利
## 使蔣介石沉淪於苦境

上海五日專電　受日本海軍航空部隊、不絕轟炸威脅之粵漢鐵路當局者、因受廣東商人鉅額之賄賂爲私利、不顧生命、繼續轉運貨物、日前黨府鑑於此事實、要求廣東軍政當局取締、全無效果、最近雖限制一般商品之輸送、僅以五十輛爲限、但廣東至漢口間之貨車、仍有滿載商品之狀態、此事影響防備武漢危機的兵力之移動、及軍需品之輸送、大現狼狽之黨府交通部、發出根據軍法即處死刑之嚴命、七月三十日、對於未經登記之一般商品、欲送至漢口、以利益收買鐵路當局者、企圖輸送商品之奸商、又奸商及鐵路當局者、千方百計、繼續爲私利而運貨之事實、有人認爲係廣東軍政當局 合理的反蔣工作之手段、即漢口瀕於危機之際、實行減退藉粵漢鐵路輸送軍需品能力的廣東軍政當局之真意、乃使蔣介石愈沉淪於苦境也。

## 滿蘇國境紛爭 日本態度毅然
### 始終遂行聖戰之目的
### 臨時政府對張鼓峯事件見解

北京五日電　臨時政府對滿蘇國境示如左之見解、蘇聯與蔣介石、今日密接之關係此乃人所共知之事實、且日軍攻畧漢口、蔣介石政權勢力必喪失、而沒落爲一地方政權、故蘇聯方面似覺不安、因此乃於滿蘇國境釀成紛爭、企圖牽制日本、而日本對此示以毅然之態度、誠得時宜、蘇聯如於此際與日本構成事件、其結果必擴大自己內訌、故無發展戰爭之意志固勿論、乃僅意圖牽制日本、而出以挑戰的行動、然日本對蘇聯方面挑戰的態度、幷無何等睪肘之事、始終遂行聖戰之目的、即期待徹底的潰滅赤化蔣政權而邁進、日本爲東洋平和之唯一礎石之事、乃儼然之事實、而爲確保東亞安定、不得不將可想之共產主義完全驅逐於東洋之外、日本對蘇聯兵越境而採斷乎處置、即充分示日本之實力與決意、如斯蔣政權必加緊沒落、故對日本實寄滿腔之信賴、

## 陸軍省發表 國境無變化

東京五日電　日陸軍省四日午後九時發表、據迄午後九時之情報、除蘇聯軍砲兵時時對日軍第一線部隊射擊狀況外、無大變化。

## 事件不致擴大
### 英國權威方面之觀測

倫敦五日電　英首相張伯倫、四日於首相官邸、招外相赫里伐克斯、關於英意協定效力發生問題、及中國事變對策等、重要問題、要談甚久、張伯倫首相遂於會議終了後、即赴蘇格蘭釣魚、又英國大部分觀測、張鼓峯事件、不致擴大、或不致發生戰爭。

## 滿蘇國境 第一線平靜

東京五日電　日陸軍省五日午後二時十五分發表、據迄本日（五日）午前十時之情報、第一線方面依然平穩、唯五日晨來、蘇聯軍砲兵對日方續行緩漫之攻擊。

## 日陸軍省 首腦部會議

東京五日電　日陸軍於四日午後五時三十分、於陸相官邸開催首腦部會議、有板垣陸相、東條次官、中村軍務局長、田中軍事課長、影佐軍務課長等出席、關於張鼓峯事件、及其他當前諸問題、作種種協議、至午後七時始散會、

## 蘇聯應停止 戰鬥行爲
### 重光大使要求

莫斯科四日同盟電　重光駐蘇大使、與李維諾夫外務人民委員之會談、遂於四日午後一時起至三時半止、亘談二時間半、重光大使於席上謂、基於本國訓令、要求滿蘇國境紛爭之平和的、且局地的解決、而停止戰鬥行爲、種種說明之程度、於四日之會談均已完畢。

## 重光大使 訪蘇聯外長 已開始交涉

莫斯科五日電　重光駐蘇日大使、四日午後一時（青島時間午後七時）、於蘇聯外務人民委員部、訪李維諾夫氏、將基於本國政府訓令、關於張鼓峯事件、開始交涉。

## 黨府抗議
# 波蘭國政府 承認滿洲國
### 明知無效仍自辯解
### 精神上遭重大打擊

香港五日電　據漢口之電報、黨府對於波蘭承認滿洲國之消息、四日非公式向波蘭政府發出抗議、提出該抗議之理由、基於駐日波蘭大使洛美爾氏、與宇垣外相、阮滿洲國大使間、關於滿洲國與波蘭國間、決定樹立開始正式國交之交涉、先在哈爾濱開設波蘭領事館、其次急訂兩國修交通商條約、波蘭承認滿洲國乃既定之事實、尤其列國承認滿洲國、予黨府精神上重大之打擊、雖知抗議無效、然爲對本國國民辯解起見、遂有此舉云。

北京新民會青年訓練所生徒、爲將來負北京治安之責者、圖係新民會青年訓練所生徒、於灼熱之街上、堂堂行進、因教練有素、其嚴肅行動、常有媲美日本軍隊之處、市民期待其將來者甚大也。（二日攝影）

## 青州道署 施放賑粮
### 領取者千餘人 莫不欣然感激

青州快訊　益都宣撫班、爲救濟貧民起見、特於日昨會益都丁知事、在城內鐘樓廟大放賑粮、共計小米一百五十包、（重一萬五千斤）、

## 法幣日趨低落 粵省增發紙幣
### 通貨不敷發紙幣五千萬

香港五日同盟電　最近因法幣低落、而廣東省幣之需要、亦隨之增加、通貨頗感不敷、廣東省銀行、乃近將決定增發五千萬元之通貨、業於四日正式發表、廣東省銀行當局、幷說明如次之理由、、廣東省政府、因法幣低落、而廣東省幣之需要流通、亦隨之增加、業經黨府許可而決定增發紙幣之原案、而紙幣增發之準備現銀在黨府準備範圍內而行之。

## 日捕鯨母船 凱旋返橫濱

東京五日同盟電　參加南極捕鯨戰堂堂與英・德・挪威等先進國爲伍、捕獲鯨魚一千八百四十六頭（二萬餘噸）之日本水產會社特造的捕鯨母船第二圖南丸、五日正午凱旋橫濱港云。

## 和氏夫人 抵達日本
### 送其千金赴美 並探望其故里

神戶五日同盟電　活躍於中華民國臨時政府議政委員長湯爾和氏之夫人明美女史、及其千金雁小姐、乘五日入神戶港之北嶺丸抵日、女史此次來日、係送其千金雁小姐赴美國加州之奧格蘭大學入學、同時訪問其富山縣氷見群之鄉里、雁小姐預定乘九日自神戶出發之龍球丸赴美云。

而副一般大衆之希室、此種意見、極爲有力、

## 濟稅收增加
### 月達三萬餘元 足敷市政開銷

濟南本報特約通訊　濟南市公署、對於稅收積極整頓、收入日漸增加、惟因自行車等捐、乃係按季征收者、七月份即不能再征、故收入較減少、計七月份稅收上旬七千七百四十四元六角五分、中旬爲一萬六千零十五元一角四分、下旬爲一萬三千四百五十八元四角八分、全月統計爲三萬七千二百十八元二角七分、足敷市政之一切開銷、將來收入增加時、市政更可猛進云。

## 美著名女星 病逝於醫院

巴黎四日同盟電　活躍於初期無聲電影界之美國女明星鮑爾茲愛脫女士、四日在巴黎郊外奴英之美國病院逝世、享年五十八歲。

## 豫省黃河決口後
# 災情日益擴大
### 汎濫地過廣損害難計
### 虎疫流行振濟部亟謀防止

北京特訊　臨時政府前以黃河決口關係民命至鉅、曾分令建設總署、振濟部及河南省公署會同調查、詳勘災情、振濟部近據河南省建設廳廳長林郁文代電呈報黃河口災情實況據云、當黃河決口之後、該廳曾派科員王世勛星夜趕赴黃河決口及泛濫區域詳細勘驗、調查所得如次

（一）決口地點係在鄭州西北之京水鎭、中牟以北之三劉寨、及蒲灘等處。

（二）最初決口之長度京口鎭七十米、三劉寨一百五十米、蒲灘三十米。

（三）被淹面積約二千三百餘平方公里。

（四）被災人數約二百萬。

（五）被淹村莊約三千六百餘。

（六）沖毀家屋約五十餘萬戶、被淹良田二百五十萬畝。

（七）牲畜之被淹斃者、爲數之多暫難統計。

（八）水勢方向、水勢已分兩支流而汎濫、（一）由中牟經朱仙鎭、尉氏、白潭、至許州東五十里之扶溝東南部、（二）由中牟經通許邸閣重馬村至扶溝東南部、兩流會合、會流沙河之水、經西華周家口、淮陽鹿邑、沈丘入安徽境。

（九）現在情形、水勢仍洶湧、伏汎期屆、恐爲害更烈。

（十）災區疫病情形、災區現有虎烈拉疫病流行等情云云、振濟部據此後、除對河工令建設總署妥善處理外、該部對災區內之防疫事宜、日來復積極講求萬全之策云。

## 鐵山突然崩陷
### 山洪暴發村莊被淹沒
### 損失已達百數十萬元

濟南三日本報特約通訊　膠濟路金嶺站西、益都、臨淄、桓台、長山四縣、交界處之鐵山、群峯起伏、蛇蜒甚長、該山富藏鐵質、於前清末年、德人領得礦權、開採鐵礦、故名鐵山、至民國五年改由日商接辦、不數年亦行停辦、迄今無人開採、該山附近民衆、多賴以維持生活、故極繁華、詎於前夜間、該山突行崩陷、山頭下塌寬達兩丈、長十餘丈、一時洪水四溢、聲加雷吼、勢甚洶湧、附近數十村、均被淹沒、房屋漂流、牲畜淹斃、禾稼均皆沒入水中、民衆呼號、慘不忍聞、約計損失達一萬元以上、難民多遷移附近各處云。

## 兩會社募集股本
# 進行極爲順利
### 截止之日突破三倍

東京五日同盟電　華北開發・華中振興兩國策會社之募集股、除大量認購股份外、進行頗爲順調、自三日開始之一般公募、認股者成績甚好、而示突破公募預定股數之盛況、即一般公募預定股數爲四十五萬股、（占兩會社之總股數四百五十萬股之一成）、而軍人後援會、亦認爲購十三萬股、對此不得不認爲優先公募、其純股數遂成卅二萬股、然第一日與三日認購股數者、實達五十六萬股、遂爲突破右三十二萬股如至截止期日之五日、其認購股數、預想大體約三倍、而兩國策會社之股票、在可能限度、以待廣汎一般之應募者爲見地、對認購者之旺盛、將減少贊成人之認股、

## 中國人民的新生命（六）
烈烈

孫中山亦見及此、而有大借外債、開發國內富源之計劃、但創爲門戶開放之說、實昧於國際侵略陣容、而忽畧種族鬥爭之定律。吾人爲探討白種人侵略中國、不僅爲商業上之競爭、實含有種族競爭之作用、其對中國懷仇視之惡意、而無誠意協助其發展、理勢必然。則借資開發之計、實無異於借鴆止渴、借款愈多、而自亡尤速。譬如自耕農舉高利貸從事生產、必以田地爲質押、債主覬覦其產業、更將爲種種之盤剝、使該戶生產餘利、不能負担債務上之責任、借債愈多、其破產愈速。此種開發富源之計劃、實不合中國之需求。

吾人之開發富源、乃以東亞團結互惠爲宗旨。蓋我爲大原料國家、富藏於地、未經開發。日本爲大工業國家、各項新興事業需要原料。此兩同文同種兄弟之國、並無種族侵略之觀念、更切提携合作之需求、推誠相與、何嫌何疑。亦如自耕農向兄弟親屬舉債生產、債主自不至有重利剝削、覬覦產業之心、而誠心以有餘之財力、扶助其事業上之發展、以共存共榮於社會。故我國如言悪外貲開發富源、應以日本爲東道主。凡我所謂工商互惠者：凡我國富源之區、均可任日本投資開發、而我國家儘可居於地主之地位、坐收相當之利潤。至國中貲產階級、欲經營事業、而力有未逮、均可與日本人士、合作投貲、共同興辦。兩國訂定互惠條款、我國之原料出產、優先消行於日本、日本之工業物品、廉價出賣於我國。如此則權利義務、對等享受、皆處於有利地位、更無侵略榨取之可言。

所謂技術合作者：我國原料雖蘊藏豐富、本質優美、唯以人民科學程度太低、不能加以改進、爰之優良特產、在世界市場著稱者、如絲茶磁器之類、近年轉爲他國科學製造品所壓倒、消路日滯。故生產技術改進、爲振興工商之要圖。日本爲大工業國之、科學技術、駕歐美而七之。吾人既與之工商互惠、則進一步而技術合作、不成問題。各工區聘用日本技術人員、實際指導。兩國人士、更可組織各種技術研究機構、從事於發明研究工作。然後我國農工業各項產品、可以暢銷於世界市場、獲得商戰之勝利。（未完）

## 蒙疆聯合委會
# 積極開發礦產
### 蒙疆礦業法公佈施行

張家口五日同盟電　蒙疆聯合委員會、鑑於如鐵煤炭在蒙古地域重要礦物、有積極的開發之急務、故急於制定根本方策、礦業法現已得有成案、業於三日公布蒙疆礦業法矣、其新礦業法本法第五章第七條附屬之六條、其特徵係指定金、銀、鐵、煤炭、及其他三十七種類爲蒙疆主要礦物之法定礦物、而在同一法規之下、設定同一礦業權如下、

一、關於礦業權之種別及存續期內、試掘權制度及礦業許可期制、均行廢去、而使礦業權一致、且爲無限永久之權利、而促進開發、

一、礦業權者之資格、蒙疆人及蒙疆日僑固無論、即外國人亦與以機會、使廣汎內外資本技術得以參加、

一、關於呈請礦業區域之形狀及面積避煩雜、速加審查、以期準則正確、

此外新法將專心參考諸外國之法制、而適應實際之事情、以蒙疆政權故有之礦業法、始終置於促進急速開發礦業之重點、形成礦山資源爲蒙疆極重要之部門、其實施之成果、頗足重視。

## 暹邏國防艦 舉行接收式

神戶五日同盟電　川崎造船所建艦中之暹邏國防艦達佈林號（二二六五噸）之接收式、五日晨在多數官民之參列下、舉行於兵庫突堤、該艦定九月歸航、乃暹羅國之最大軍艦、加入國防之第一線云。

## 各地天氣
五日正午

| | △氣溫 | △天氣 |
|---|---|---|
| △北京 | 三一、二 | 快晴 |
| △天津 | 二九、四 | 晴 |
| △濟南 | 二九、 | 晴 |
| △太原 | 二八、二 | 薄陰 |
| △歸德 | 三〇、四 | 晴 |
| △青島 | 二七、七 | 薄陰 |

明治牛奶糖
明治咖啡板糖
全球第一之球品也
各大食品店洋貨店均有代售
Meiji's MILK CHOCOLATE
青島膠州路六號地門牌一五〇一五二號
明治製菓青島販賣所　電話五四二四號

急速解決諸君之前途!!!
節儉儲蓄歟？浪費無度歟？幸君自擇、吾人處今日社會情形之下、稍一不愼、即有無限危險、故欲解決個人前途、誠難乎其難矣、觀乎今日世界之不景氣、商業之蕭條、經濟之恐慌、在在令人膽寒、處此惡劣環境之中、欲圖個人前途之幸運、非不可能、惟視諸君之能否下決心耳。爲諸君個人年老費用之準備、爲子女教育婚嫁等費之預計、惟有節儉儲蓄、爲唯一之途徑、本會創辦迄今二十餘年矣、信用素著、儲金日多、股本款項、皆有保障、頒獎還本、決無障礙、誠一穩當可靠之有獎儲蓄會也、每月特獎、已達二萬五千元、其餘頭二三四附末等獎、其數又復不少、是本利之收還、既極穩當、而得獎之希望、又極衆多、欲解決個人前途者、祈速加入。八月份開標、定於八月十五日在上海總會舉行、於八月十四日以前加入會者、即有獲得鉅大獎金之希望。
幸運臨門◎急速加入◎免失良機
青島　萬國儲蓄會取引所內

營業科目
五金部　五金機器黑白鐵管鐵板絲紡織礦山鐵道用品洋灰油漆自行車及各種零件建築材料工業材料
雜貨部　各種香皂各種化粧品各種花布各種白粗細布洋針殺蟲藥水各種雜貨
土產部　落花生　生油　生餅　吧田粉　麵粉　白米　砂糖　麩皮　綿花　各種雜粮
青島冠縣路三號
大青洋行本行　電話二〇二一、二〇一一號
冠縣路五號零售部　電話五七二四號
奉天路六十一號東鎮支店　電話二五〇二號
支店　大連　濟南

營業課目
花生米　花生油　花生餅　棉花子　小麥
麵粉　化學肥料　煤炭　鹽　玻璃　白糖
海產物　紡織　染色　紡績　諸機器及各種
機器　小型汽車　汽車　皮帶　電線　各種金
屬　棉布　人造絲　顏料　化學工業藥品
月星牌　皮鞋　其他各種雜貨
三菱海上火災保險會社代理店
三菱公司
電話　大班用　三五二九　穀肥　二四七七
庶務煤炭雜貨　二六二八　二九四三
機械雜貨　二一九四　會計　四五六四
保險雜貨　二一七四　賬房　四六〇六
館陶路三五號

鮮美精粉　味超羣倫
特等醬油精　味精　味油
罐裝　一兩三　二兩五　十兩　三十斤
味之美
曹縣路二十三號
味之美工廠
電話六六六〇番

# 蘇兵不法越境事件 企圖完全失敗

## 意大利報載蘇聯與日本之社說

### 蘇聯國內混亂難對外戰爭 日本早研究其萬全之對策

羅馬五日電　四日意大利之『羅馬可樓洛里』報揭載、以『蘇聯與日本』爲題之社說、陳述如左：

『對於此次滿蘇國境之紛爭事件、因日本顯示其毅然態度、蘇聯之脅迫、歸諸泡影、因蘇聯之企圖、完全失敗、故紅軍非自國境撤退不可、蘇聯竊思衡與將介石軍戰爭中的日本之背後、可使日軍狼狽、然日本早研究其萬全之對策、毫無影響、蘇聯前在波蘭國境附近、有一千三百架之飛機待機而動、聲明武力授助捷克之意、但列國全不重視、蘇聯如此之恫嚇、蓋蘇聯國內之混亂實情、決不能與外國戰爭、而此次攪亂之行動、無謀之甚云』。

## 紐約美幣日本公社債 昨日市價轉騰

### 蘇滿國境事件傳將解決 其他公社債亦全呈好調

(紐約五日電)紐約市場內美幣之日本公社債、因滿蘇國境問題緊迫、最近雖呈軟調、然該事件無擴大之模樣、加之東京電報傳說、日政府對此事件有依外交交涉解決之方針、故四日價格反騰、美幣公債六厘五毫息者、躍騰三元四分之三美金、變爲六十六美元、其他公社債、全呈好調、市場空氣對於蘇滿國境紛爭問題、皆有近將回滿解決之觀測云。

## 德對捷機越境事 嚴重抗議

### 要求罰責任者

巴拉加四日同盟電　駐巴拉加之德國公使阿瑞洛爾氏四日訪問外務省關於三日在德捷國境格拉滋附近捷克軍用機之越境事件提出嚴重抗議、要求處罰責任者云。

## 捷政府之提案 滋德田黨方 恐能接受

### 『對非捷克民族實質並無利益』

巴拉加四日電　捷克政府、對滋德田黨會議交涉之數日前、捷克霍柴首相、將國民法案、及言語法案等意見之內容、傳聞交於滋德田黨方面、關於此事、消息靈通方面之觀察、如下：

『國民法案(包含少數民族問題案)及言語法案、然滋德田方面恐能接受、然該黨首腦部、認爲政府此次之提案、對于非捷克民族實質無利益、僅緩和現存法律、稍有讓步而已、其根本原則、依然置基礎於捷克民族上、而其他民族、乃爲次要、然議會之票決權、及言語之使用、會有相當考慮、鑑於現下歐洲之政狀、及國內諸種之關係、對于由英國之好意的拉西曼爵士所負之使命、表示敬意、然能否得所豫期之結果、非視此後交涉之經過如何、實難斷言也。

## 英埃條約 已草簽

倫敦四日同盟電　英國外長、四日在外交部與埃及首相巴西亞間草簽一九三六年之英埃條約補足協定、業已完畢。

## 影星賈波林 棄舊憐新

### 近與砂糖大王離婚夫人熱戀

好萊塢三日同盟電　因摩登時代一躍選爲賈波林配角之哥蘭脫小姐、曾謠傳已正式結婚乎或不結婚乎、時隔歷刻、最近賈波林與哥蘭脫小姐、聞已秋扇棄捐、此次彼之新愛人登場、此次之女性據稱爲瑞拉爾達英、斯本克爾斯美國某砂糖大王之前夫人、彼女最近與其夫離婚、以安娜瓊珍之名在賈波林之庇護下、欲登場於好萊塢之事、彼等最初之會面、乃距前三個月前自此以來、或打網球、或浮水、或划舟、二人未嘗分離儼如夫婦表示彼等之交情、急速進展、賈波林意其第二次之映畫擬命該女爲配角而出演、此說頗甚云。

## 德廢帝孫 蜜月旅行 抵日本

### 備受各界歡迎

東京五日電　蜜月旅行世界一週之前德廢帝威廉二世之孫、露依海爾基那特公、與前俄羅馬諾夫大公之千金基拉小姐少年夫妻乘五日午前入橫濱港加拿大皇后號、經抵日本、受前帝俄陸軍將校曹洛華、約格斯基中佐、德大使館員、及日德意親善協會員、及其他多數之歡迎、由汽車赴作爲宿舍之德國大使館、公謂本人乃洛夫脫哈柴航空會社之飛行士、飛行時間已達八百小時、得聞日本空軍將士之優秀成績、擬一參觀日本之一切狀況云。

## 橫斷太平洋之 哈烏爾號小舟 繼續航行中

### 小倉丸遇於北緯四十度 四名職員精神均極充足

東京五日同盟電　橫斷太平洋之美人畢德遜醫師、及其夫人(日婦人)等一行四名、七月十二日乘自指美國由橫濱出發之八噸小舟哈烏爾號、將運命盡委諸天、破太平洋之波浪、二旬有餘、其後之狀況、四日夜飛至落石無線電台、發電者、爲小倉石油會社的第三小倉丸之田中忠三船長、小倉丸目下正向橫濱歸航中、四日夜邂逅該小舟於北緯四十度、西經一五四度之洋上、見小舟航行於靜浪無波之洋上、四名職員亦精神充足、月明中一路往美國而去、兩船遭遇之地點、爲距橫濱的四千三百公里之太平洋上、一行繼續彼等順調之航程云。

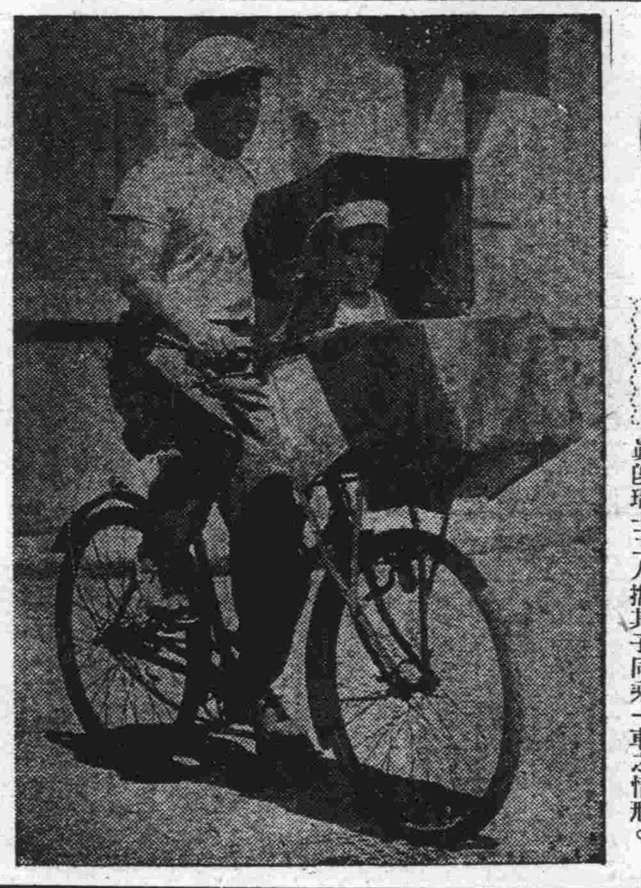

## 瑞士工人 父子同車

日內瓦同盟電　瑞士國內、工廠林立、一般有子女之工人、往返諸多不便、近日有人發明一種脚踏車、車把前另裝置一帶棚之兒童坐位、如此可以攜帶兒童同乘一車、此風一行、群相仿造瑞士街上、此種車輛之行駛、爲數已不少、寫眞卽瑞士工人攜其子同乘一車之情形。

## 法在安南卡姆蘭灣 構築軍事設施

### 一旦有事將作海軍根據地 日俄戰時俄艦隊曾入該港

(香港五日電)據廣東英字新聞之報告、法國政府決定利用法屬安南之卡姆蘭灣一旦有事之際利用作爲海軍根據地、傳聞目下在該處構築軍事施設頗忙、法國駐華大使那琪爾氏、四月與海軍專門家同赴該地、或因此事、又卡姆蘭灣、爲安南海岸中央稍南港灣、日俄戰爭之當時有帝俄之波羅的艦隊、入港之事乃有名之地區也。

## 仰光之騷擾 死傷甚衆

### 郊外騷亂未已 市內漸復穩靜

仰光四日電　仰光市之郊外爭鬥掠奪殺傷等事件、尚斷續發生、市內漸恢復穩靜狀態、但過去一週間內、死者約八百名、傷者達三千數百名、印度人數十名、亦在此數內、又造成此宗教的鬥爭原因之回教著者、雪愛、畢依氏、近日向警察當局自首、目下正在調查中。

## 巴爾幹與保加利亞間 成立協約

### 各拍發祝電

伯爾格來得五日電　關於日前在希臘乘羅尼加、調印巴爾幹諸國與保加利亞國間之協約、南斯拉夫願表示好感、該國首相向保加利亞首相與希臘首相各拍發祝電

## 德意日青年的訓練体制

賈雲中

其施教的理論是：青年的眞實心意、要在行動方面表現出來、決不在抽象的知識上表現出來。同時、養成

●—個人道德—●

性要與本國固有文化相連繫、因爲世界文化的發展、是有賴於國家文化的發展的。這樣、無疑的使青年有了深刻的民族意識和自覺的愛國心。

關于意國青年訓練的組織、其最普遍的而且功效最大的是青年訓練所。此外尚有一種學校內的尚武訓練。

A 青年訓練所——意大利青年訓練所長是教育次長(專管體育)。總訓練所設在羅馬、所分則分設於九十二個省區。總所聘有顧問十名、由行政長官、名教授、地方司令官分別担任。其

●—訓練內容—●

計有(一)體育訓練、內分練習旅行、撞車、籃球、足球、田徑、擊劍、網球、游泳、划船、跑冰、露營、滑雪、爬山、打靶、車賽、以及騎馬等等運動。(二)智識訓練、設有圖書館、巡迴書處、電影院、其着重於精神訓練之政治講演。(三)領袖訓練、分別訓練學生領袖及國民領袖。(四)軍事訓練、計有學習航行、駕駛術、游泳、爬山、飛航、跳傘、馬匹管理、動員要義、軍事通信、以及槍械運用等等項目。(五)生產訓練、其中青年男子則

●—學習園藝—●

樹藝、兵工、金工、木工、電工、陶工、彫刻、醫術、無線電、而青年女子則學習家庭佈置、衛生、看護、浣衣、縫紉、烹飪等技術。此外青年訓練所更有童子軍、巴利拉團、先鋒隊、青年團等組織。現在青年訓練所分所已經由一九三〇年的二五八三所、增加爲六二五七所。訓練青年的圖書館、由一九二九年的四二九所、增加爲二二五一五所：同時、專門的青年一輯也由一九三一年的

●—訓練青年—●

五七八〇八〇冊、增加爲九〇二四八二冊。

(B)學校尚武訓練——這是一種校內的青年訓練方法、各級學校除體育列爲必修科外、各學校有聯合組織的各種運動會、如大學體育聯合會、主持全國大學校聯合體育事宜、并在教育部監督之下、推進一切運動。中學體育聯合會之任務爲担任中學體育的設施和計劃。每個學生必須爲各分會會員、否則、

●—不得升級—●

或升學。每個學生在每星期中必須有兩天嚴格的體育訓練。在一學期內必須有八日全體競技運動和野外旅行。其體育訓練內容爲課內的巴列拉訓練體操與課外的早操和課後運動等。所謂巴列拉體操、是先作徒手操、次爲器械操、最後爲槍操、此爲初年級學生的課程。至於高年級學生、則講授散兵線、衛鋒、射擊等技術。此外、星期日的會操也是按時嚴格演習、絕不容許隨意請假休息。

(三)日本的青年訓練

日本青年的訓練組織最早、起源于鎌倉時代、其訓練方針與組織要領、現在雖無從稽考、但此爲日本青年訓練之濫觴、殆無庸疑。德川幕府時代的青年

●—活動團體—●

、一爲平民化的青年團體、一爲武士化的青年團體。日俄戰爭時、爲喚醒民衆起見、特組織各種青年團體慰勞會和鼓勵團。兒玉大將曾說：『日本戰勝俄國、實得力於青年團的服務、使援兵陸續接濟上去、造成了光榮的歷史、這是國家不世之業。』其後、政府從事獎勵誘掖、並補助經費、聘請

●—專家指導—●

、青年團遂日見發達。對於青年團之發展最有功勳的、要算山本瀧之助氏。明治三十八年八月內政部法令謂：「青年組織、不因時代和人員的更迭而有所變更其獎勵辦法」。大正四年九月內務省和文部省通令全國謂：「青年團體、是青年的修養機關」。「青年團體是公民性格的陶冶、讀書的指導、身體的鍛鍊和社會的改良、這亦是自治團體之一。」大正八年內務部召集全國青年代表參拜明治神宮後、舉行各地

●—代表會議—●

議決集金二百萬元、於明治神宮外苑附近建築青年館、團體計有一萬一千五百六十五個單位、團員計達二百二十五萬四千八百二十四人。(未完)


大仁堂 久淋立愈 白濁丸

(證明保好一準有效)此丸治淋神藥無論新久白濁下淋精棚馬口尿道刺疼小便數風頻毒邪熱便白淋血寒溫下注淋後偏墜虛淋濁症常年不斷凡淋病用千方百藥治不好洗瘀淋射不見效此丸只用一盒病卽愈百發百中每盒二元大盒四元

大仁堂 花柳清血解毒丸

專治五淋百濁撒尿刺疼小便腫痛潰爛楊梅毒瘡魚口下疳梅毒入骨筋骨疼痛週身濃包遍身紅疹梅毒痔漏疥癬傳染婦女一切毒症新毒老毒復發多年梅毒未除根者功能清血解毒消腫鎮痛根本產除全體毒菌搜淨骨髓血中毒根功效奇特保證有效一付除根定價單料每付六毛加料一元

大仁堂 婦女破血丹

此藥專治婦女經閉不通數月不見腹中積病左條右一塊氣聚成癖肚大成形血蠱癆症鬼邪胎病胎死腹內不下一切雜疾癥病凡婦女血水不見之病千方百藥治不好此丸只用一付其病立下重者三付百病化爲血水元氣無傷百發百中孕婦忌服每付三元單料一元六毛函購寄費二毛一盒保好無效退洋

調經止帶丸

婦女白帶久而最傷元氣月經因之不調百病因之而生面黃肌瘦飲食無味有時燒冷腰腿酸疼頭暈肚痛赤白帶下之症一盒保好常服延年每付四毛每盒二元服法另有詳單

青島分銷處　太和春金鄉路　新民藥房天津路　萬春堂藥店高密路　成記藥行雲南路　福海藥房黃島路中間　泰和堂台東鎭威海路

北京大仁堂大藥房開設濟南小緯六路北口

同樂堂趙雨亭啓

敝人前在達仁堂十餘年專門配製丸散膏丹因達仁堂移往大連經友人挽留組織永樂堂十年來頗着成效近因市變改組敝人復在易州路開設同樂堂所有丸散膏丹虔心修製湯劑飲片務求精潔希祈君子其鑒察焉特此聲明

京都同樂堂啓

京都 慶豐樓

北京路三十五號　電話二九七九

包辦酒席

樓下新設小吃部

各樣冷葷每盤一角

應時妙菜每盤二角

榮記木鋪

本號自置電鋸解割木板箱料專做中西木器櫥櫃式樣翻新粉漆樓房並包蓋工程兼修上下水道一切銅鐵細工價格從廉倘蒙惠顧無任歡迎

青島鄒縣路十四號　借用電話三二一二號　主人謹白

青島飲冰室 夏季唯一之消閒勝地

敝室特聘專門技師精製各種冰淇淩、刨冰、並有各種汽水、可口可樂、冰浸鮮桔汁、冰浸啤酒、點心、可可菓、牛奶等俱全、在此夏日炎熱火傘高張之際請各界仕女駕臨敝室飲冰一杯以避暑氣

山東路五十七號電話四六八八號

新南京理髮室現已裝修完備開幕廣告

中外電機燙髮　價目格外克己

本室設在山東路國際劇場對門八十六號門牌內部設備完善前後另有男女分室清潔衛生如蒙各界惠顧無任歡迎

聚和興營造廠

營業課目　土木建築粉刷樓房　割配玻璃商店招牌

逕啓者本號特聘工程技師專門設計代客承包建築樓房及土木事業並粉刷樓房割配玻璃定做商店招牌定期迅速價格低廉如蒙各界惠顧本號無任歡迎

益都路九十九號電話五九七五號

金木盛大堂藥房

一般特約批發

大阪 武田長兵衛商店　大阪 鹽野義商店　大阪 田邊兵衛商店　大阪 藤澤友吉商店　大阪 村中商店　東京 今永商店　東京 大和屋商會　東京 第一製藥株式會社　東京 三井株式會社　東京 松本器械店　東京 後藤風雲堂　東京 鈴木惣八商店

青島廣西路三十二號　電話五四四七號

新藥品　新藥品　新藥品　醫療器械　衛生材料　衛生材料　新藥品　新藥品　樓牌醫療　醫療機械　硝子器具　化學器械

歡迎駕臨

映像明朗晝夜攝影

青島山東路電話二〇三八　高橋照像館

專售高尚鐘表　電流驗目配光　新穎唱機唱片　專門技師修理　亨得利

施用合理的化學肥料 獲得無上的優良豐收

金元牌豐殖肥田粉

日輪牌硫燐安肥田粉

扇面牌洗衣肥皂

品質優良價廉適銷於鄉村爲此招聘山東各縣經理有意推銷者 請至

山東省總經理

木下商店出張所

青島館陶路二十五號　電話二四三一番　三六九八番

光陸醫院

皮膚花柳科　內外婦嬰科　各種救急診療　預防霍亂注射　備有各種特效藥品　隨到隨診便利患者

時間　每日下午一時起至七時止

院址　山東路南頭三十號前樓

電話　六四六六號

院長　金恆生

胡公博泉週年追悼啓事

敬啓者本月十日卽夏曆七月十五日爲先嚴博泉公逝世週年之期奉　慈命屆時在高密路二十八號本寓設祭追悼伏思各界友好事變歸來寓所多有變更計報惟恐未周爲此登報奉聞如蒙賜奠光被泉壤存歿均感此啓

孤子胡家駒泣血稽顙

樓下浴池重開

本塘深居幽靜、空氣通暢、無喧譁之聲息、適宜紳商各界暑夏沐浴之期頤、現將樓下浴池重新開闢、以供衛生家之需要、希請照拂是荷

潤德樓澡塘主人謹啓

濟南路四十號　河北路四十八號　電話三六九四號

貫海醫院

專門眼科

沙眼曚眼雲翳遮睛　瞳神散縮視物不明　風火腫疼各種眼疾　手術後五分鐘立止痛苦

星期日停診

樓下特設花柳科

急慢淋濁先後梅毒　軟硬下疳魚口便毒　橫玄等症負責保好　善割包皮過長不誤工作

院址平度路十二號　貫海醫院

本號新到大批自行車及零件零售批發價目便宜

青島 同泰車行

膠州路一四四號　電話五二五一　三八一四

三鞭保腎丸　特別大廉價

診云人非草木孰能無情倘因幼年早婚房事過度或素日手淫以致腎水枯絕卽成陽萎之象或見色流精甫交卽洩夢遺滑精等症非但愛經疏貨子嗣絕望而終不能延年益壽也敝社醫師夢絕實驗始治此丸以功能上述各疾確有萬分把握曾經唐山衞生局化驗給照特許行銷性平不燥治漸益精髓安神念壯氣血滋陰補腎固精強陽助氣能使陰莖增大堅實有力精射種子准能增加夫妻美滿之愛情每盒定價一元五角現爲提倡起見舉行特遠大減價三十天每盒售一元每三盒二元五角爲期有限購者從速唐山市天福堂老藥店啓　青島經理處山東路金星藥房

一盒斷根 淋濁丹

敢稱治淋神丹愈淋非常迅速無論淋白淋黃淋紅或毒淋虛淋火淋撒尿精管刺痛或精糊馬口或傳染婦女赤白帶下及尿前尿後代白代紅一切淋病屢服各藥久不愈者請用此丹一盒准保除根每盒一元加料二元隨藥另送淋濁洗療散一瓶

天津愛多製藥社發行　青島總經理山東路金星大藥房

立消鼠瘡 瘰癧丸

蓋凡鼠瘡瘰癧一症患者甚多每以痛苦殊甚故吾人均視爲最難醫治不當實驗之所得以復加細心研究始配此丸之調消化不良致肝氣結滯或因怒氣[torn]

青島山東路金星大藥房



招生廣告

一、招生額數　五十名

一、入學資格　須在高級小學畢[torn]

一、報名期限　者爲限年齡須在[torn]

一、考試日期　八月一日起至[torn]

一、考試科目　八月二十九日[torn]

一、口試及成績　國語[torn]

一、考試及格者　算術[torn]

發表　發表之[torn]　八月[torn]

午四時或來函索取但須附郵資[torn]

校取閱[torn]

中華民國二十七年七月

青島[torn]學院　青島單縣[torn]

# 新藝

**稿約**

◇本版絕對公開、歡迎投稿、但不需要無病呻吟或令人肉麻的文字。◇一稿兩投及抄襲家請勿光臨。◇來稿除小說外、最長不得超過一千字。◇稿費月終結算、每千字一元起碼。◇來稿須蓋章、否則以抑酬論、並須書明姓名住址：登載與否、概不退還。

## 漫墨

### 黨軍歸順者衆

·青蘋·

黨府聯共抗日、是拿「救國救民」的名義作招牌、然而實際上他們所做的事、卻完全是「禍國害民」、這是人所共知的事實、絕非編者憑空虛構。按一國之政府、必須以愛民爲本、一國之軍隊、尤須以保民爲天職、能這樣、民衆才信賴政府、信賴軍隊、國家才有富强的希望。然而、萬惡的黨府、卻不顧一切妄自對日宣戰、把國家的前途輕輕的斷送了。同時黨軍更到處實行其所謂焦土戰策、把人民害得沒有翻身的餘地。最近更於敗退之際、把黃河決潰、陷自國多數民衆於狂濤之中、這種背乎天理人情的暴行、焉能不引起全國民衆的痛恨、詛咒？是黨權之瓦解、黨軍之潰滅、實咎由自取也。

再說到蔣介石對於軍隊的支配、完全是私心用事、這更是昭然在目的事實！從去年黨變迄今年餘、十餘省市的陷落、大量經濟的損失固不必論、而各戰線上所潰滅之軍隊、絕無中央軍在內、蔣介石祖護直系軍消滅雜牌軍之陰謀、早已有目共睹了。所以近來各地匪、軍、及游擊隊、相繼歸順於日本友軍者爲數極衆。

據報載：黨軍歸順的事實、在一日間、竟有三件之多：一、石家莊一帶有事變前曾任旅長之金億山部、已於歸順後改編爲皇協軍第一支隊。二、魯西汶上一帶之游擊隊隊長曹景玉率部一千人、劉秉功率一千二百人、及其餘紅槍會匪徒等約五六千人、宣誓歸順。三、蒙古聯盟自治政府管內、有匪首侯高等率部兩千餘名、及曾爲何柱國麾下有力份子之夏軍川率所部八百名請降。參加歸順式典者、更有馬占山參謀長、王葆琛、胡雲泉等二人。現在繼續醞釀來歸者、復有厚和以北之毛戈等十餘匪首。——這種事實、足可証明彼等對黨府之陰謀已洞悉無遺、同時對日本友軍仗義興師之神聖的意義亦已深切的明瞭。

由此一端、卽可知新生中國之實力日益增大、黨府之實力已消滅殆盡。於今九江及黃梅已陷、武漢之藩籬已失、黨府之壽命卽告終結。雖然蔣介石仍大放厥詞、表明繼續抗戰、但其究能抗戰至何種地步、恐彼自己亦莫明其土地堂。因此吾人對蔣之「鼓起腮綁充胖子」、實覺可憐之至也。

## 去雁

### 寫給北京的朋友

引鳴

**荷錢**淺碧、榴火飛紅、在這般時候、我們幾個人、不是正在北海裡、談着今後的個人之行止嗎？我曾這樣的告訴過你們：山明水秀的琴島、那是我第二個故鄉呵！我離了我父母之邦的北京、當然我要到那裏去、海水浴場、第一公園、那是我好玩的地方、而且那裏還有許多許多風雨一堂的好朋友、別看他們聽到蘆溝橋的炮聲全都跑掉了、我相信、在這華北「明朗化」的今日、一定的他們全都會回去的、他們也是和我一樣、絕對的捨不得長久的離開青島啊！

**當我**由北京起程到天津的時候、你們正在忙着自己的功課、有的是預備再去讀書、有的要去執教鞭而爲人師、所以我不暇去和你們一一作辭、在我到了前門東車站的時候、往郵筒裡投下一紙明信片寄給你們、那權當是我向你們幾位的告別式、好在你我全是知心的朋友、一定不會以此爲簡慢吧！

**我在**天津等了好幾天的船、藉此一覽三津風光、不過當那夜靜一個人住在旅館裏的時候、獨對孤燈、不免有些寂寞、好在這是暫時的、馬馬虎虎的睡下、也不覺得怎樣了、我坐的那條大火輪、是日滿公司的廬山丸、票價很便宜、因爲便宜的原故、於是我小小的攏了一回渦、費了十四元、買的是「房艙」、因爲這房艙小、人有八個之多、不免有些悶氣、所幸我不暈船、一路行來、足吃足喝、白天我坐在甲板上、領略那水天一色的海景兒、涼風兒吹着、卻很舒服、於是我的腦府裏又在這們想：假如你們幾位、也和我一路同行、大家在船上講些笑話、那更是多們開心啊？然而天地間那裡會有那們許多稱心如意的事兒呢！

**朋友**我現在到了青島了、風光依舊、更使我欣慰的、青島的市面、已恢復事變前的狀況了、每天到了黃昏時候、馬路上熙來攘往的紅男綠女、還是那們多、滙泉的海水浴場、更是人山人海、下水典禮、我已舉行過了、北京的游泳池、那裏比得了這樣的「寬湯大水」呢！

我再報告你們一樣、今年這裡開設的「飲冰室」、特別加多、有的幾處飲冰室、請了幾位密斯作招待、他們的舉止、有幾個太讓人感到「那個」的、當這提倡復興舊道德的新時代、他們那種滿不在乎的神情、多少是一點障礙吧？溽暑侵人、請你們幾位留神吃喝、以防「虎來拉」、此祝健康！

## 跋浮生六記

◇嗗茲◇

人生一世、愁歡各有、悲善劇情、何堪盡述？然、立筆成文、雪泥鴻爪、否則惟隨身並逝而已。余家貧、幼失學、爲衣食而奔波、東棲西倚、轉瞬七載。既感生不逢辰、兼以運途多舛、時處飢饉、時陷犴狴、疾首痛心、不一而足、然、因之余賫愚才薄、對於心身感歷、終未能痛敍萬一也！

余曩客金陵時曾隨某顯貴爲紀綱：一朝、爲其子灑掃庭除、偶見儿上置有北新混合國語一冊：裝璜素麗、令人注目、遂俯窃觀之。見選有坎坷記愁章。閱未及半、被呼他去。唯觀其文筆生動、寫情逼眞、使余愛慕至甚焉！及夕、乃乞借觀之、始知作者爲沈氏三白、著遺浮生六記之一也。

雖於此時得見此書之一斑、然未窺全豹、終覺悵悵於心耳。此後：浮生六記、已深入余腦、無一日不在念念也。由余苦詢各書肆、始購得全書一冊：披覓之下、雖全卷已原缺其二、然、亦足使余手舞而足蹈矣！反覆重讀、愛不忍釋手、因奉知友恨楕君一覽。觀旣畢、與余共同嘆讚不已！

值暑：余取各書曝曬、以防濕蝕、忽天降驟雨、是書被淋。余急折去濕皮、另煩書肆重訂裝修之：雖不能爲是書添葉花尾、然余之愛好也——如此。返青以來、終朝悶悶、偶取是書以自娛、忽又念及此書之得史、遂揮毫爲跋、聊以寫余之感云。

## 熱

沙辰

**太陽**把街上的陰影全給塡的不剩、馬路踏着像棉花一樣、我挾着剛買來的那份報紙、好容易三腳兩步的跑到家。抓一抓月份牌離舊曆七月七已是不遠、我正苦思着牛郎織女和長生殿的本事、想作一篇投機的稿子、這時候那汗就從頭上滴到眼鏡上、從眼鏡流到筆桿上、「得」的聲滴到稿紙上、一張稿紙是完啦、才要再拾起筆來、一個蒼蠅又落到鼻頭上、索性不理他照舊想我的稿子、那知道越挨越癢不可奈、恨的我「梆」就是一巴掌、稿也不寫啦、一咕碌滾到床上去。

這時候小趙一開門走進來「小青、逛滙泉去」、這傢伙不待吩咐就拿起我剛涼透的一碗水灌下去、帽子往牀上一拋、懷一裂、不多時我那條手巾從他手裏落下來、已經變成灰色「你到底去不？他又搶過我的扇子去自動機般的搖着『要去你自己去吧』我再沒說第二句話、照舊想我的稿子、他也好像明白這樣天去匯泉不行、一拿本書跑到窗口裏去。

**涼風**一點也不見、心窩裏一陣陣直往外冒火、渾身感覺沾上桃毛一樣的不舒服、跳起來把襯衫、褲子、襪子一古腦兒脫個乾淨、只穿在一條褲頭、這樣總比先回舒服的多了、可是剛一躺下又有東西作怪了。『臭蟲』！我懷着又爬起來、小趙也湊上來、兩個人一齊開始找臭蟲、可憐那裏有個臭蟲影、舖板、被單、一齊和桌子上的稿紙、墨水和了大堆、衣服、帽子滿地下都是。

**臭虫**終於沒有找到、我長嘆一口氣、挨着汗直起身來、小趙也無力的一屁股歪到椅子上、這時候窗子外邊還是一片藍天、街上賣冰的鈴子響成一片、路角上一個賣西瓜型的胖子、一面搖着蒲扇、一面高喊着：「冰棍、冰棍！」

過人酷暑偏晝長、都道海濱好納涼、莫道浮沈無定所、伊人宛在水中央。

茂林攝　盧徒題

## 言情小說　晉夢秋雲

第四回　月碎歌殘傷心談往事　紅燈綠酒忍淚試新聲

（一四一）　·青蘋撰·

劉祖義、把兩眼一瞪、噗嗤笑道「你這樣達觀、是最喜歡的、那麼、今天咱們兩個人就痛快的樂一樂吧！」說完這話、抬手一按電鈴、立刻有茶坊進來。劉祖義吩咐道：「快拿兩打香檳酒來！快點！」茶坊陪笑應道：「是是、還要什麼吃的呢？」劉祖義道：「菓子、點心、什麼好拿什麼！」茶坊答應出去、劉祖義笑向玉蓮道：「兩打香檳酒、夠不夠咱們喝的？」玉蓮強笑道：「不、我是不會喝酒的、劉先生自己喝吧！」劉祖義道：「你別騙我了、現在的女人、沒有不會喝酒的、兩打香檳、咱們一人一打、不偏不向。」玉蓮道：「對不起、我實在不會喝。」正說着、茶坊已然托了一個大盤子進來、香檳酒、菓子、點心、堆了一大盤子、一一放在桌子上、劉祖義把手一揮道：「出去、不要你在這裏！」茶坊一笑、拿了盤子走出去。劉祖義仲手抄起一瓶酒來自己打開、滿滿的斟了兩杯子、笑道：「來、咱們先乾一杯！」玉蓮無可如的端起杯子來、在嘴邊沾了一沾、便自放下、劉祖義的一杯酒卻喝了個淨光。玉蓮覺得他這樣狂飲、實在討厭、便燃着一枝香烟慢慢的吸着、也不理他。劉祖義連喝下四五瓶去、已然有些迷糊糊的了、但他還不肯示弱、仍是一連氣的喝。乾杯差不多喝下一半去了、又勸玉蓮喝。玉蓮搖頭道「眞對不起、我是一點也不能喝的、劉先生能喝、自己喝吧！我在這裏坐着陪你、也是一樣的。」劉祖義把頭搖得像機器輪子一樣、連連說道：「不行不行、今天無論如何、你也得喝幾杯！我約你到這裡來、就爲的是找快樂、你這樣固執、我就不高興了。」玉蓮聽他這話、覺得非常不入耳、當時禁不住冷笑道：「劉先生、你不要這樣說！雖然我現在處於很低的地位、但至少我自己要竭力保持我的人格！」劉祖義對他似乎還有些同情、及至喝下那麼多的酒以後、卻忘掉了一切、只覺得美人當前、若不盡情的高興、未免辜負良宵。聽他說完這幾句話、不由十分生氣、便也冷笑道：「實在、女人應當保持人格！可是也要看看自己的地位和環境能不能保持。妓女也是人、他們何營不願意保持他們的人格？然而、若欲保持人格、就不能幹那種營生。當了糞夫卻不願意聞臭味、不是自相矛盾嗎？」

## 長篇小說　青天外史

無所爭齋主

—【七十七】—

### 五：夜靜更深街頭逢慈媼

到得次晨、沈太太起床後、半晌不見小玉過來伺候、以爲他必是有些害羞、遂走到後邊去叫他。

那知到了小玉房中、竟不見他的蹤影、沈太太當時大駭、扯開喉嚨、大喊吳二。吳二跑過去、問他何事。沈太太驚慌失措的道：「小玉走了！你看他的被褥根本沒動麼、你快出去找一找吧！」

吳二也自吃驚不小、忙出去追尋、半天才回來、並未尋着。

沈太太不由埋怨他道：「都是你、一死的轉他的念頭！這一下子、他準是羞愧難當、尋死去了。好容易得了一顆搖錢樹、生生給你擠跑啦！」

吳二道。「反正他已經跑了、你埋怨我又有什麼用？別的不必說、先想法子找人要緊哪！」沈太太道：「他定是昨天夜裏出去的、這時怕不早已沒了命、你上那兒去找？」吳二聽他說得極是、也只有默然不語。

翻回再說小玉、被吳二逼姦未遂、幸而沈太太回來、才得解圍、眞不啻死裏超生。回至屋中、驚魂甫定、思前想後、覺得自己的命也太苦了。在張家、受了張少爺的欺侮、幸得逃出了險境、寄居在沈家。本以爲：在這裡可以高枕無憂了、那知竟又遇上可惡的吳二、一定要强行無禮。若非沈太太回來、自己必遭蹂躪。看這情形、雖然此時能夠倖免、將來也怕難逃出他的掌握、事到如今、除了私自逃走、別無良策

## 短篇創作　車上

【下】。虔生。

—旅途雜記之一—

**車守證明他的眼力不錯**

就更帶着玩笑的樣子、歪着他那又禿又圓的腦袋、向着女人慘白的面孔、慢慢地問說：」那麼、你離開了老板、打算找誰去呢？」又彷彿很關心似的、而且故意露着他那藍布號衣上的「車守」的符號、像故意叫女人知道、他是有權力如此問的。「我到鄭州去、鄭州有我的金喜姐、我們是多年的好姊妹了、我找他、也不再找小堂子混事了、聽說那邊有工廠、打雞子一天也能掙五六毛錢。……人嗎？又沒犯法、憑什麼像打賊似的一樣打、誰不是父母養大的！」他悲哀地這般說出、由他那浮腫的眼睛裏、露出一種堅決的掙扎的情態。

**車守又同這女人談起天**

彷彿談得話很多、車守是枯坐沒事、藉此來消遣、女人像找到一個人說一說心中的委曲、身上的傷痕才能得到一點安慰。可惜粗重的機聲與輪聲、和車的震動、把我已弄得頭昏耳聾、我聽不清楚這女人所說的那段悲慘的人生、更無法安慰這個被社會所凌虐的女性。火車無情地、加快地、馱着車上這許多被衣食鞭策的人、和一個爲社會所凌虐的女性往前飛跑、它嗚嗚地怒吼、彷彿爲這些不幸的人們吐訴出無限的哀怨。

**經過了大小有十幾個站**

火車就到了彰德府、我走到月台上去散步、等到我再上車時、對面那可憐的女性旅伴、就被兩個四十來歲、纏足的婦人包圍住了。這兩個婦人對他講了半天大道理、然後、那可憐的女人終於被他們帶下車去了。車守扯着禿而且圓的腦袋、直看到那女人下了車、他的腦袋才回復到原來的位置、一半惋惜一半憤恨地說：「眞是個傻東西！」我趁着女客走後、他的嘴吧有了閒暇時、就跟他打聽這件事、他像失戀似的、懊惱地說：「這是個混帳的、叫領家兒的給打了、他跑出來了、可是、隨後人家就給這裏的人打了長途電話、把他就給截下去了。這一下子、休想再翻身了！」

**這火車又開出站台去了**

把那個可憐的女子拋下、交給了他的運命。車守也棄着車窗、失望地閉上眼了。那女人慘白的面容、和青紫色的鞭痕、像給我留下不可消磨的印象。從此我更長了見識、啊！原來養妓女的（所謂的「領家」）竟是這麼神通廣大！等到車身浸在茫茫的夜色裏時、電燈露出暗淡的光、我對面已換了兩個中年的長衫階級、我聽他們一問一答地說：「到鄭州咱們還要歇一天嗎？」「當然要玩一天、你是不知道、鄭州堂子裏的姑娘眞有漂亮的哩！」（完）


膠濟津浦北寧京綏京漢各線貨物運輸

大小貨物。並代辦進出口報關手續　運輸迅速。若蒙賜顧請至青島北京路國民橋附近

**通運公司青島支店**　電話四三一三、三九三七番

本店　濟南大馬路電話　一二三、三四七、三五七番
支店　天津日界壽街電話　二〇一五五、二三五一二、二三五一三、二三〇七五番
營業所　北京打磨廠電話　南分局三三九、南分局八二三二番
出張所　張家口宜化大道
出張所　石家莊煤市街

**富農捷徑**

自神農氏教民稼穡遂有農業之立場故云民爲邦本農爲國基但欲期農業發展必求土地膏腴方能凸產豐富欲期出產豐富尤須使用財神牌肥田粉自能收獲滿意獲利倍蓰望農界同胞請試用之自知言之不謬

肥料巨擘　**財神牌肥田粉**
殺虫衛生　**財神牌潮腦丸**
經濟神効—名符其實

山東省總經理　**南昌洋行**　青島寧波路一號　電話二一二四　三〇一一號

**萬國飯店**　山東路五十六號　電話六三八二號

本店西餐特聘名師精製歐美大菜價格特廉整份零份俱全大小餐廳佈置華美招待週到尙望各界士女惠臨嘗試不勝歡迎之至另備大小房間減價招租

**東亞和平之路**

眞正愛東亞和平的人們不用說定會來看的

日華協同第一回製作映畫　東和影片公司攝製

徐聰　白光　李飛宇　主演

座價　樓下三角　樓上六角　優等一圓

斷絕了砲聲的華北。中日兩國青年們。携手協力的開始享受自已的映畫能。像中國的黃河的河浪在那裏可以描寫中國的姿勢來。農民純潔的心。社會人的精神。青年人的惱恨。老人的哲學。在那裡可以明白的指示的！兩國的民衆們。同心協力。趨向文化綫上去邁進。發揮東亞和平之路。

每晚八點十分起本日三次影片重演一遍

開場　自午後二時三十分

**國際劇場**　山東路　電話六三三六七號

**耀宗醫院優待貧病的新運動**

敝院診病向主愼速藥費完價低廉診者莫不知之特用最新藥品受診者可早日恢復健康此啓

專治小兒科　婦女科　耳鼻咽喉科　花柳科　梅毒　下疳　白濁橫玄　秘尿器病科

**淋病**　白濁淋漓刺痛流血用德國發明化學治療功能消炎止痛收效極其迅速倘若慢性白濁或淋濁性之併發症如關節炎膀胱外炎睪丸炎攝護線炎橫玄等均以最新特效電化針藥合併療法使淋菌完全消滅病痛立除一週後可用顯微鏡化驗證明根本治愈永不復發並保證生育無妨礙

**梅毒**　無論一二三期如遇身起骨斑節酸痛爛鼻穿頂頭髮脫落梅瘋癩內臟壞爛眼耳聾除用六零六九一四注射外又輔以最新發明泌劑等療法均能於短期完成除根及請最專家驗血永無後患

**下疳**　生殖器紅腫潰爛有軟性硬性二種之分硬性下疳即梅毒初期軟性下疳爲局部潰爛之惡瘡俗名臘燭瀉採用法國最新特效無痛療法能於最短期內根本痊愈

**橫玄**　橫玄魚口大都隨梅毒白濁下疳等症而起初患者於大腿內側（即兩胯間）發生一種痛疼之硬塊（若起因於梅毒者大都無疼痛）此卽所謂橫玄此後逐漸脹大疼痛發熱步履艱難終至破潰流血淋漓恰如其狀魚之張口故有魚口之稱實卽橫玄之潰爛本院醫治不用開刀採用歐美最新發明注射療法於最短期間能作結核消散全愈

地址治口路六十三號　電話三〇一一四

**福壽牌**

價格低廉，存貨豐

瓦斯入牛光電球……一〇〇V　二
普通明光電球……一〇〇V　一二
豆電球……二、五V　三、
新式雙光電球……一二〇V　四〇W
（電燈頭大光內有小光使用兩便）

早川製無線電　收音機　各種

福壽牌電球株式會社　早川金屬工業株式會社　山東省總批發處

青島江蘇路二十八號　合資會社　**三旭洋行青島支店**　電話二七〇二番

營業科目　辦理海陸轉運、倉庫營業、報關、包裝部、運搬、總經理水火保險、關於直接或運輸

**國際運輸株式會社**　山東路一八三

荷扱所

本社　大連
支店　營業所、日滿各主要地及
京漢、京包、北甯、各主

**謙祥益**　綢緞皮貨商店　電話三六六〇　地址北京路九號

本號自置綢緞顧繡呢絨布皮各口皮貨應時貨品設備齊全定做新式男女時式大衣精緻禮券餽送方便貨眞價實童叟無欺尙蒙惠顧勿任歡迎

**聯成茶行**　冠縣路七十七號　電話六三四〇號

新茶已到　素貢尖　花大方　包種茶　小葉包種　花毛峯　廉價批發

……第十期……

◇〰稿例〰◇

凡屬有益于婦女界之文學、毋論文言語體、均所歡迎。來稿請書眞實姓名及通訊處、並加蓋圖章、否則概不登載。稿件酬以本刊、欠資不收。

# 怎樣作主婦？

愼思。

歐風東漸美雨西來、醉心時髦者流、雖一事一物、莫不以洋化是尙。視固有之文明如敝屣、舊道德如贅瘤、仿歐效美、所得者無非皮毛。堂堂禮教之邦、到處烏煙瘴氣、言之慨然、乃自女子高唱「自由」「解放」而後、社會之一塌糊塗、更有令人不堪言喩者。有言責者、明知其非是、而不敢少加批評、人人噤若寒蟬、於是魑魅魍魎充滿神州、有心人亦惟有搖首太息而已。倘有不顧一切、一言中其隱私、輕遭「壓迫」婦女之譏、重則受「反動之罪」、「壓迫」「反動」作了「自由」「解放」之護符、如此國家、焉得不亂？

須知國家之强盛與否、全視社會之組織如何、而社會之組織是否健全、咸以每一個家庭之組織是否健全以爲斷、欲使家庭之組織健全、則主婦之良否、實有莫大之關係、是則主婦一人、直接關乎一個家庭之幸福、間接關乎社會組織之健全、與國家之盛衰、明乎此、選擇主婦者固當審愼、而女子之本身、亦當思及異日將如何去作他人家庭之主婦。當玆新政開始、舊道德力謀恢復之際、女子之教養問題、至重且大、倘再一任其呼吸於所謂「自由」「解放」之汚濁空氣中、欲使國家復興、誠如夢想！

或有問我者：『女子之「自由」「解放」既屬非是、那麼當然可以實行「壓迫」「專制」了。』此又不然、當此二十世紀、人類文明大事進化之際、如仍以過去不人道之手段對於女子實行不理解之「壓迫」與「專制」、實爲時代所不許。至所謂「自由」「解放」也者「能盡己責」始有自由、「能不越禮」始云解放。舍此而外、不足以云自由、不足以云解放、不在此限之「自由」與「解放」、全是虛偽的、不合理的。質言之、全是毀滅自己的。君如謂信、過去多少謬解「自由」「解放」之女子、其結果之不良、可爲殷鑑。今後女子之教養問題、固屬重要、其先決之條件、要在能自行覺悟、一洗往日驕、奢、淫、逸之惡習、養成勤苦耐勞之精神、用作將來之賢妻良母、而成主婦之典型人物。

德國元首希特勒氏主張女子回到厨房去、我友邦日本之婦女十有八九善理家政、是日德兩國之强、實非偶然。須知女子之責任、完全在於家庭、一個家庭之主婦、更不能舍家政而不顧。余嘗見有的一般之主婦、有的因丈夫有相當之資力、鎭日過其享樂生活、出入娛樂場、或沉溺於竹城之戰、柴米油鹽價値幾何、均屬茫然。若非有大資產、如此家庭、夫焉得而不糟？至於將如何以教養其子女、更是談不到話下矣—怎樣才可以作主婦？請三味希特勒之言。

# 談婦女娛樂

沙辰

婦女　勿論窮富、娛樂總是有的、不過就是分出窮富之別罷了。談起上中階級的婦女娛樂、無疑的、最普遍的要算「打牌」、摩登婦女不會打兩圈牌、好像稱不起摩登。論來打牌是用來做交際之媒、娛樂玩具的、可是慢慢的它變成婦女惟一恩物、和吃飯的功效差不多、成爲一種晝夜不分、四時不計、風雨無阻、而男女老幼均可的玩藝兒。小姑娘才十一二歲、打牌的技術都背的爛熟、他也要到牌桌上來消愁解悶、可是三解兩解的就結成不解之緣啦。

當然、這預徵着他們都是將來牌局健將、而打牌的人並不是不知道打牌的利害、眼看着丈夫用血汗換的洋錢像水般流到人家的面前去、自己也覺得心痛、「反本」、「輪錢小意思」、「有輪就有贏」、「閒來無事」、「交際聯絡」這些條件使他放手不下、每日昏昏沉沉、渾身面黃肌瘦、假設這時候其中有個會抽芙蓉的、他讓他吸上兩口提提精神、再加上一層烟癮、這離淚倒的時候就不遠了、但是至少他在未死之前得要受上幾年廢人生活。

至中下階級的娛樂呢？雖玩不起牌而「押會」可能辦到、貧窮婦女整天疲於奔命的弄幾個錢、他也要押押、所謂窮人也有窮歡樂者是也。中等階級要怕打牌輪錢多、也可以到這邊來押一下。押會是從一個銅子升到幾十元的、押上一個銅子就贏十個、十塊就能贏一百元、利錢可說最厚不過、然而在三十六門中你押着的時候可很少。下級社會的太太、姑娘們只是見錢眼紅利害不知的、爲贏錢求紅情願花錢僱人喝酒掏會、燒紙求神賜紅。

不要命的大姑娘甚或單身跑到古廟至者亂葬崗子裏去、披頭散髮、一絲不掛的躺到神前或墳墓之間、像有壞人野獸等加害的事、他全在所不計、而求紅之後成群成隊的來押、平日沒有錢、這一回至少一元兩元、等到輸錢之後、就上吊吞洋火、假如他想想自殺是爲的娛樂、豈不死的太無價値嗎？但是如今的押會之風還是照舊盛、鬧會局的還是照常營業、押會的還是照常工作、死人的還是死人、押會和死人好像並沒有關係似的。

一般婦女影迷、戲迷是怪嚇人、看一次影戲、連請客購票、再坐汽車、喝盃咖啡、不知不覺的就去一大堆錢、那錢帶着一滴滴的血汗流到別人手裡去。娛樂是人生必須有的條件不差、不過你要沒有飯吃你那裏有心去樂？娛樂比起吃飯問題總是輕點吧？那麼一般婦女在娛樂一道上也應求節儉爲宜、而且『打牌』『押會』之風、根本剷除不容一刻、影戲也要以間斷少鬧濶綽爲是。

富的婦女可以看兩本書、下盤棋、練習音樂、栽花理草、戲鳥蓄魚。至這些東西滿能夠上交際之媒、消愁解悶。而窮一點的婦女盡可以有錢買些鮮物大家一嚐、做幾身好衣裳、買花線做兩朵出奇的花、又學針線又可賺錢、平時教養小孩也未始不是一種娛樂、何必醉心於押會？至於其他有益的娛樂盡多、都滿可以試它一下、『打牌』和『押會』、還是希望婦女們都遠開它的好。

# 少女們的人生觀

學英

是一個人就有他一個的人生觀。什麼叫做人生觀、人生觀是生命的指南針。一個航海的船、沒有指南針、在航行的時候、是有迷途或失蹤的危險。一個人的生命、沒有正確的人生觀啓示、那麼他們的生命前途、何嘗不是要陷入歧途而發生危險？現在我們的生命之船正是要預備出港的時候、那麼對於全船上的要鍵——指南針、我們根據什麼目標來定方向？

我們根據成人的社會觀察、是有種種不同式樣的人生觀、有樂觀的、也有悲觀的、有積極的、也有消極的、有憤世的、也有玩世的、有改革的、也有無所謂的。這種種的人生觀、我們是否應從其中採取任何的一種、便算是我們人生觀了。抑或受了環境支配或偶然受了一兩種不正當書籍的引誘、也就跟着那種思想而前進了。假如他是走進了悲觀的一方面、他一天天就會墮落、頹唐、以至於厭世而輕生了。假若他走進樂觀的一方面、一切的事情、都是迷迷糊糊、不務實際的往前進行、到了中途、不是走不通了、便是要陷於失敗或無限的苦惱。至於那憤世和玩世的更屬危險萬分了！

所以當着我們在這決定指南針方向的時候、先要回想一下、你活了這幾十歲的過程中、對於你的生命、是値得讚美、還是値當咒咀呢？再對於這大自然世界、青山綠水、及一切的科學建設、是値得留戀呢？還是値當逃避？你是否受過他們的人的愛和同情、假如沒有了你、她們或他們、是否要爲你而傷心悲痛？把這幾個問題、詳細考慮以後、那麼以上這幾件事假若都是反面的話、那麼乾脆的「不自由無寧死」也就不必再活下去了。

不過我敢斷定說一句、一個人的生命、決不是那樣簡單沒有絲毫意味的、也決不會沒有一點可留戀的必要、俗語說：「好死不如歹活」、我想一個人除了極少極少特殊情形而外、沒有一個人不想活着的、也沒有一個人不願意嚐嚐未來生命的滋味吧？那麼我們既願意活下去了、就應當有活着的基本原則、這原則、就是「人生觀」。一個人的人生觀、是不需要徵取別人的意思、是要自己去造、自己要有一種觀念已經過自己深思考慮爲中心台柱、不要盲從別人、然後纔有根本主張、纔不會失去重心而致傾跌。同時再審察周圍環境如何、再取進行的方式、那麼這個人生觀纔有根據、纔能發生力量、很穩固的成立了。

須知我們在學校裡的生命、那是我們的家長們所賜予的、到了脫離學校以後的生命責任、是要我們自己獨立去造、生命建設的責任、是擱在我們每一個人的肩頭上。我們不能因爲世界上有種種黑暗、有種種痛苦、有種種障碍、有種種挫折、而畏縮或發生失望以至於消極。須知：有黑暗、纔有光明、有痛苦、纔有快樂、有障礙、纔有鬥爭、纔有勝利。「不過盤根錯節不能成利器」、「失敗爲成功之母」、沒有挫折是沒有成功。所以我們在生命之船正在開駛的時候、我們要有確定的方向、也要認定了這個世界是缺陷的、是需要我們來改造。我們活着、是預備受苦的、是要和一切黑暗爭鬪、是要剷除一切荊棘障礙。然後、纔有無上的光明！

# 日本婦女喜讀書

拙夫

婦人既爲家庭主要分子之一、而其在女子時代、須受良好之教育、養成馴順耐勞之性質、成就所謂賢妻良母。則不獨男子得其臂助、而子女亦得有溫良之保姆導師。由此以觀、婦女在家庭上之責任、豈不重且大哉？日本國內婦女、對於家庭、不辭辛勞、對於男子曲意順從、中等之家、傭人者甚少、多爲婦女、躬親其勞、和煦之氣、充滿於市野。

推原其故、則因受教育之功、但一般婦女、因少年讀書、故結婚後、雖理家匆忙、稍有閒暇、仍手不釋卷而讀。在日本國內、新聞紙雖有限、而雜誌則種數頗繁、應時而起、最有名者則有「主婦之友」、「現代的婦人」、「母性」、「婦女界」、「婦人公論」等多、爲理論充實之作品。其關於實用者、又有『料理之友』、『家庭洋服講座』、『母性』、『婦人與兒童』、『美容』等、其少女雜誌、尙不在內。此種雜誌多爲月刊、最受歡迎者則爲『婦夫公論』、『主婦之友』、而『婦女界』文字內容頗合於中下級人士之心理、較之『婦人公論』、自不能並論。

且如各雜誌（如洋服講座）中之文字多重事實、不尙空洞、購者日增。是以取貴於人、又有一部分、供乘車消閒、或供主婦解頤之需、其中選題、每爲臨時發生之事件。智識稍深之主婦、除觀看婦女之書籍外、因關心國家、如「改造」「中央公論」等、亦多購買而瀏覽云。

各店鋪之女店員、在工作稍息、亦多持書而讀、時不虛過、且經理并不因此而催促其工作、其喜書文、於此可見。此外尙有『富士』「講談倶樂部」等雜誌作品、是藉娛樂而增識字之良好機會、雖取材不無陳舊、其於觀者亦有相當之補助、婦女嗜讀、故能强其國也。

# 徵求稿友玉照啓事

我很知道、一個文學作者的作風、是和他的體格、面貌、性格、形態有着關係、至少是有個局部可以代表他的作風。譬如、苦茶老人溫文的面貌、正可以象徵他那散文那樣的淸淡。高爾基的鬍子正是像他作品的剛毅有力。張天翼生來就是一個「那個」的作家。朱湘的詩句中就已經流露出了他的懦弱、結果由感傷而自殺。從穆時英的文章裡便可知道他是一個西裝革履的洋場惡少。廢頹作家郁達夫、從他的作品裏便可以看見他的生活、他的面型、一張蒼白病態的臉、零亂的頭髮、一件帶摺子的長衫……所以連丟了老婆的事情也會出現。巴金的沈毅、熱情……也正是文於其人。「像月亮給了破廟一個耳光」的新感覺派的詩人、他的樣子是絕不致於蠢笨。但也有很多的例外、這是由於作品絕對不能決定了作者的形態。譬如讀張子房的文章一定以爲他的像貌魁梧奇偉、絕令人想不到其狀乃如婦人女子。讀摸屁股詩人章衣萍的文章、以爲他一定是相當漂亮、但事實上他是一個醜陋不堪的男人。

誰又想得到「雷雨」「日出」「原野」的作者曹禺是那麼瘦小、和鄭鐸合編過「文學季刊」「文季月刊」的章靳以、萬也令人想不到他像一個胖胖的舊商店的商人。『超人』『繁星』『寄小讀者』充滿了美、但作者本人冰心在十年前就蒼白消瘦不復有任何的美點。……這是文壇上頗有趣味的事情。作者的廬山眞面是讀者群所樂於知道的。把作品和作者相和起來更可以進一層的理解作者。

本報自出版以來、已經四個多月、在這個時間裏、所有新聲版和各週刊的撰稿諸君、自信讀者們是有一識廬山眞面的希望、即在作者與作者之間、也不無這種好奇的衝動、所以本報擬徵求作者照片、及自我介紹。希望投稿諸君踴躍以玉照見賜。以收到之先後、陸續刊登於新聲版、以資介紹於讀者之前。照片及自傳寄至本報新聲編輯部收。（用畢奉還）

# 女子結婚的動機

玉

曾憶在婦女週刊公論上、載有女子結婚的動機、共分十則、現在轉刊之。一、因爲厭倦工場、學校、公司的生活、想過家庭生活而結婚。二、有很多的親兄弟、自己卻要負此責任、因爲要卸這種責任而結婚。三、覺得做小姐沒有價値、而聽到旁人叫奶奶太太、心中很舒服而結婚。四、希望丈夫能代還自己所負的債而結婚。五、看到朋友有了丈夫、起居動靜、都已變換了、自己覺得需要同樣的變換而結婚。六、完全爲了金錢而結婚。七、因爲要舉行蜜月旅行而結婚。八、看到有人將要得到自己的戀愛者而急急結婚。九、色情狂盛、性慾難壓而結婚。十、互相眞正有純潔的愛情而結婚。

我們在上面的十則結婚動機中、當然最後第十則是結婚動機的正軌、但現代男女、能照這正軌結婚的能有幾人？希望丈夫能代還自己所負債務的結婚、有如代妓女贖身。最普遍畸形的現象、還是完全爲了金錢而結婚的最多、有的結婚簡直是一椿買賣！這話絕非過於片面、有許多事實可作證明。

同時現代兒女之愛、也有雜言、最初打得一團火熱、到一結婚便感情冷淡下來了、於是結婚有『是愛情的墳墓』之說、其實愛是應該緩緩細味的糖、不能夠大嚼的、假使大嚼極甜之後、便要歸到平淡了。這是理之常也。


震驚全球著名　世界淋濁專藥

# 德利兒

德國醫聖張波度博士顯微鏡下實驗　實獎證明　德利兒療力真相

特怕之淋病　惟有淋病患者所排除之尿內夾代之膿汁在顯微鏡下檢驗之有無數之淋毒菌存在此菌實是一種繁殖之微菌患淋諸君有想不到之驚險此菌一日盛之一日如其久而不治有不能種子之望故人云不孝有三無後爲大此所謂也再重之即有生命之難保如要救一上之難請服用此藥能去諸君一切愁事特爲告之

德利兒之特功劾

一、服用德利兒第一天時尚未見有其他變化

二、第二天早起小便時即代有藍色尚有很膿菌之汁此乃德利兒之功效達到小便後即比第一天感覺爽快

三、第三天就比第二天好之粘汁微菌亦少可見効力照翠

四、第四天再驗之又比第三天更少少

五、服用之第五天再驗之可保小便清之淋菌膿汁一切斷根可見德利兒比其他之藥大不相同之特點

專治：五淋白濁。婦人赤白帶下。男女新淋久淋副睪丸炎。淋毒性尿道炎。陰門炎淋毒性膀胱加答兒等。

青島經理處

中西大藥房　華壹大藥房　川岸氏大藥房　金星大藥房　濟南總經理　濟寧總經理　開封總經理

新民大藥房　漢成大藥房　神洲大藥房　南洋大藥房　東亞大藥房　濟衆大藥房　五州大藥房

美華大藥房　萬康大藥房　漢美大藥房　杉記東洋　堂大藥房　各大商埠均有出售

總行上海五大製藥廠



# 中發號飲冰室

快來飲冰吧！

本號特聘高等技師專製各種冰淇淋冰啤酒汽水等兼售中外烟酒各色罐頭水菓雜貨食品俱全如蒙惠顧或電話通知隨呼隨到

本店主人啓

地址山東路八十五號　電話六六二四號



# 出租

## 載重汽車

青島武定路三號　荒木洋行　電話五二〇一號

滄口大馬路五十二號　荒木洋行滄口出張所



本市唯一的娛樂場所

# 「青蓮閣茶樓」

今日正式開幕

大鼓書場　經濟西餐　衛生冷飲　各種名酒

光臨指導　謁誠歡迎

地址濰縣路二號　前百花村舊址



# 眞正鷓鴣菜

▲能治小兒百病……能使小兒肥壯　▲銷行中國廿餘省……名[illegible]

「鷓鴣菜」專治嬰童一切疾病、吐乳、不思飲食、日受驚嚇、夜[illegible]、冷汗、麻後痘後、四時感冒、傷風、發冷、肚痛、頭痛、面黃肌瘦、腹脹、蟹橫、鬱怒◆每盒五角……至誠藥社

## 眼

無論何種眼疾、不藥準好、凡眼點、眼火眼、畏日羞明、眼視物不見、眼痛眼睡藥社有靈藥、藥到病除、有說明書、歡迎索閱。

## 耳

凡患耳癰、耳痛、爛耳、耳膿、耳流各色濃水臭膿、久而不乾……如用「止流耳濃散」一、病愈甚速、神效無比、此散只有至誠藥社一家出售◆每瓶二角五分

## 鼻

凡風熱鼻淵長流濁涕、鼻塞不通不聞香臭、鼻生瘜肉、鼻流膿血、鼻流臭涕、鼻生腐肉、鼻瘡鼻痔閉塞腫痛……用至誠藥社『通竅療鼻散』可治。

## 脚腫

『脚腫』晨輕晚重、按之有窩、移時乃起、行路如踏棉花、如不速治、上延過膝、或再至胸、滿氣促、更難治矣！至誠藥社有藥專治此症、每料六角。

## 戒烟

廖履中戒烟藥、精極神效、分五元十元十五元三種、輕癮一瓶斷淨。

## 氣喘

唐氏氣喘散、專治氣喘、及連續性咳、每盒一元二角

## 鼠瘡瘰癧丸

專治男女一切鼠瘡瘰癧、未破立即消化、已破爛流濃流水、外面抹上數貼、一概不用、竟憑此丸藥、准保長肉收平、永無復發、惟此方可服下、吃時務使白水溶解泡開◆每料五角、單料三角◆或生管服下、與衆不同。

# 鮮荔枝茶

喝了還想喝

□這微酸帶甜的滋味兒□令人有說不出的好過

鮮荔枝紅茶、微酸帶甜、氣味香濃、芬芳馥郁、如喝一杯、△暑全消、再喝一杯、心曠神怡！喝了還想喝！昔楊貴妃好食鮮荔枝、蘇東坡日啖三百顆……吾人今日一喝鮮荔枝紅茶、他們便不能專美於前了！此茶至誠藥社一家有售、每包一角五分。

# 當天有奶了！

當天下奶靈藥、每大瓶二元四角、可服六天。

百藥不效之各種頑癬　元

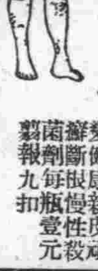

殺菌力特殊持久而絕對不傷皮膚富有滲透性奇癢立止而變健康新皮頑癬斷根慢性殺菌劑每瓶壹元剪報九扣

青島至誠藥社發行

地址：青島山東路南首　電話五一七五、六六一四〇

支店：東鎭威海路八十九號　電話六一八二



# 介紹耘蓬醫院

院長王耘蓬先生曾在柏林醫科大學神經精神科及內科等教室研究多年造詣極深自在青市開業以來診治患者甚多功績卓越該院最近又聘請醫學博士郭錫林先生專任皮膚花柳科泌尿器科以上美國醫學博士趙鏡岩先生專任眼科及耳鼻咽喉科以上各醫師均係專門學者經驗豐富診費低廉院址禹城路十號電話五七〇一特介紹尚希各界注意

介紹人　呂振文　林耕餘　周家彥　張夢熊　陳命凡　姚作賓　成運機　陸夢熊　尹援一　曹善揆



# 傳涵溪齒科醫院

山東路二十五號（華振氏樓上）



# 東文書院招生簡章

宗旨　本院遵從北京新政府新民教育之方針及東洋固有之道德精神以養成實行中日親善共存共榮之樞紐人才爲宗旨

院址　暫在青島膠州路前市立醫院西院內（電話六四一七）

課程　（1）晝學部教授　日語　漢文　英語　數學　簿記　習字　商業常識等課　（2）夜學部專授日語

用書　採用日本文部省編纂之國語教科書　南滿洲教育會編輯日語讀本　李仲剛著自修日語讀本　李仲剛著現代日語文法　東文書院自編之講義錄　四書　五經　古文　釋義　文範　商業尺牘　筆算教科書　珠算教科書　商業常識　商業簿記　論說等

時數　（1）晝學部每日五小時每週授日語讀本十一小時日語會話及文法各二小時作文英語商業簿記翻譯書翰習字珠算體育音樂無定時（以上希望選修某課者聽）（2）夜學部每晚二小時每週授日語讀本六小時會話文法讀經古文時文作文各一小時（此外更爲仍欲繼續深求者謀便利起見另設研究科）

授課時間　（1）晝學部午前九時半至十二時半午後自二時至四時（體育音樂時間酌定）（2）夜學部甲組一、二、三年各自午後七時半至九時。乙組一、二學年各自九時至十時半（以上均係新時間）

畢業年限　（1）晝學部三年畢業　（2）夜學部二年畢業　（3）於每修了一學年之時發給修業證書畢業時發給畢業證書

入學資格　不分性別年齡學歷一律兼收

學費　每月學費國幣一元一律先繳繳後概不退還

開學日期　中華民國二十七年九月一日開始

報名日期　自即日開始

附　應日本人士之要求附設華語一科每晚自八時十五分起至九時四十五分止教授現代華語會話尺牘書取翻譯作文等課其餘學費等項均照本院日語科之規定辦理之（以上均係新時間）



# 三角救命

虎疫猖獗得之即有性命危險　若注射防疫血清　就有生命保障本醫師受維持會之委託備有大宗德國拜爾出品虎疫血清且消毒完備絕無腫痛之苦而仍收最低價目（三角）隨請隨到往診費免收一兩預防勝於一磅治療望大家速注射

即墨路二十七號傍門

光華診療所



# 精神治病不針不藥

保根據靈學原理、運用精神靈力感應等新法、專治中西醫束手針藥無效之疑難大症、如各種精神病、神經病、神經衰弱、失眠症、疑心症、歇斯的里、腦病、眼病、胃腸病、生殖器病、糖尿病、半身不遂、婦科諸病、以及一切惡癖等、均能立刻見效、尅日斷根、誠現代最簡捷之根本治療法也。

時間：：：每日上午九時至下午六時星期日午後停診（預約者不在此限）

掛號：：：病家須預先來人掛號納費約定時間屆時受術可免久待號金五角

診費：：：門診每次國幣五元出診每次國幣十元深夜加倍路遠加倍車資另加

延請或必須長期治療者診費另議一切費用均須預納赤貧者酌減

精神治療專家宋本昭啓

地址：定陶路十八號　借用電話三一九八號



# 霍康醫院

治療科目　外科內科婦人科小兒科神經科皮膚花柳科檢驗科及一切大小開刀手術等備且有手術室產室及一切住院設備

門診時間　每日午前自九時半到十二點午後自二點半到五點半星期日停診急〇不在此例隨請隨到

地址　龍口路十三號東方市場對面

產婦科女醫師生如鋒

院長醫學博士霍哈拉其金啓

電話六六六九號



五金　工具　機器　油漆

大阪油漆公司總代理店

# 橫山洋行

青島益都路三十五號　電話三九七五、四四六六號



# 明朗新政權前　日華人提携大貢獻

□□□□□□

注射用六〇六新坦霸爾散

淋病最新靈藥　打淋

殺虫王　蠅取藥水　伏魔起藥

世界最有效力大學眼藥

胃腸病　愛腑　若素

萬能良藥　面速力達膏　仁丹

藥品種類貯藏豐富　青島堂邑路郵政總局橫街前

藥品寶藥批發商

# 小笠原大藥房

電話二二〇四　二二〇五番

# 山東土產物貿易 輸出漸形活躍

## 土產物多係去年存貨今始開銷

## 對英美法各國貿易均激減 惟對日輸出額則日見增加

據青島日商檢驗局調查、青島港對外輸出土產物之交易狀況、入六月來益形活潑、山東省之土產界、已踏起其興隆之第一步、其中落花生棉花等之躍進、尤爲顯著、然而此項土產物、皆非今年生產者、多爲事變前之存貨、今始開銷、故存貨無多之土產物、因內地農村尚未復興、不得不見減少、總之試將今年六月中之貿易額數、與去年六月中者相比較、則知大體上貿易狀況、復活之遞出手預料之外、頗强人意、再事變關係、如實反映於貿易ー事變後貿易國大形惡化、即英美法各國、貿易激減、反之日本貿易、乃日見增加、對德貿易、仍不改舊態、玆介紹其數字、先就落花生言於左（括弧內之數字、爲去年六月輸出數字、單位爲公担）。

日本六〇九八（二四六三）德國一九三〇五（七六七）荷蘭四八五一（——）英國——（九三四）法國——（三三八七）奧國——（五一）丹麥三〇四八（——）埃及五〇九（——）坎拿大一五八九（——）計二五四〇〇（七六〇二）

與去年六月相比較、（躍增加將近五倍、對德貿易之躍進、頗堪注目、其次爲芬蘭、日本、丹麥、加拿大等國、對英輸出之杜絕、正反映時局關係耳、葉煙一項、僅有對滿輸出而已、其數字如左。

奉天四一一（——）大連四七四四（六九一二）計 五一五五（六九一二）

與上年比較相當減少、蓄因內地治安狀態關係、出貨不佳、不得不耳、棉花一項、亦尚未臻活躍時期。

日本一五八三二（——）大連九四（——）上海一（八一八）計 一五九二六（八一八）

已如上表所示、此次已得日本之一新販路、與山東省農村之對棉花製作之關心、增加相併行、其爲土產物界之王者、今日將不遠矣、卵類依舊對德貿易佔主要地位、（單位千個）、

德國五二六一（九四二八）英國——（六三七七）大連 二三（一三四）、計 五二八四（一五九三九）、

與上年比較減少許多、但若待出貨順調後、想當能漸次增加、此項之對英輸出、亦形中絕、其次示凍卵數字如左、（單位爲公担）、

（德國四九五〇（四一七五）日本——（九三二）英國一〇三六九（六七七八）計 一五三一九（一一〇五〇）

此項較上年增加、落花生油、因只對德輸出、與其他外國間之交易業已中絕、全體較上年低落、

德國一七七〇五（一〇七七三）日本——（三七〇）美國——（七一九五）英國——（五七四一）香港——（一五〇六）計 一七七〇五（二五五八五）。

山東牛之輸出地點、日本故亦大形減少、

日本一一元（一九一六）

其次試觀察輸入品、輸入爲肥料、及麥粉二種、

日本五〇〇（——）英國二五五（——）美國——（一七三五）德國五〇〇（——）比國——（八七）（一〇〇〇）計 一二五五（二八二二）麥粉、日本三二六八（二一五三）美國二三（——）天津四五（——）計三三三六（二一五三）、

因農村方面之恢復、尚不完全購買力減低、故不見起色、麥粉因省內原料不足、及製造力之破壞、大形膨脹。

# 日商三吉麵粉公司 決定增加資本

## 正向大藏省請求許可中 生產力爲華北粉界之冠

日商三井系之三吉麵粉公司、正計劃應付事變後之新情勢、嘗試一大飛躍、而制霸華北製粉界、在青島、濟南、天津等地、對許多華商實行委任經營、頃更決定不久將三吉麵粉之現在之資本金、七十萬元、一躍增加至十倍、爲七百萬圓、同時更設法擴充其豐田事陣容、目下向大藏省呈請許可中、許可一下、卽行發表增資、而現在三吉粉麵之直屬工場、有青島（七五〇袋）天津、（九〇〇袋）濟南、（九〇〇袋）等三工場、其業已委任經營者、則有濟南之家豐、面內定爲委任經營者、目下正在交涉中者、爲青島之中興（一五〇〇袋）、濟南華慶（五〇〇袋）、雙蚨（五〇〇袋）、惠豐（七百袋）等四工場、已如上誌、三吉乃擁有以上十一工場、其生產能力爲一〇九五〇袋、儼然華北麵粉界之王者。

# 各地煤荒 一時尙難解除

## 上海擬運長興煤調節 天津煤斤市價仍上升

滬訊 因開灤煙煤減少運滬、發生煙煤恐慌以後、煤業界卽轉向印度、採購煙煤調劑、惟目前該項印煤、到貨尙少、故煤荒現象、仍未解除、浙江長興煙煤、自該處淪爲戰區後、卽停止來滬、月前長興煤礦當局、本有將存煤運滬調節之議、以與甯益銀團談判未臻安洽、事不果行、現悉雙方業已諒解、玆已派遣駁船多艘、前往試運、爲鄉重起見、該項駁船及船上員工、均經保險、據往常情形、長興煤由內河運滬、約二星期可到達、目前因戰事關係、當稍費時日、設無意外阻礙、該項長興煤、於下月中旬、卽可抵滬、以應市場需要云。

又津訊 津市煤斤市況、近以產區出貨不多、來源細微、且因本年雨量甚大、影響交通、運輸不便、來源與存底俱屬有限、市價仍昂、日前過爐塊每噸開價二十三元、機末開十五元八角。

# 正昌公司讓渡 滿洲烟公司 計劃發表

## 沿用正昌舊名 職工照常服務

天津通訊 滿洲烟草公司、以一百萬元之代價、收買天津美、希（臘）合辦之正昌烟草公司、各節、已誌本報、玆悉爲新廠主（滿洲烟草公司）之主權、現在已正昌烟公司之新廠主方面、現正研究合理之發展計劃、據查正昌烟草公司生產能力、原爲每月八億枝、約合七百大箱左右、卽將擬增加產量爲十五億枝、約合一千三百大箱左右、至其經營方法、或將減少埃及烟葉所製造之洋人吸用烟、其上海、香港、南洋一帶之販路、改由普通煙葉代替、其對外牌號、暫仍沿用華文正昌、英文加拉雜司之舊名、目下全體職工、依然照常服務云。

# 稻作試驗場

## 松江大校場改辦 墾植五十畝 已着手播種

松江通訊 松江縣南外官紹塘轄境之大校場、面積約二百四十畝左右、改辦稻作試驗場、已歷有數載、去年因戰事影響、內部職員無形解散、自日軍入駐、宣撫班大內先生令陳度管理、玆中山班長及張委員長鑒於該田荒蕪、殊屬可惜、乃令由陳度管理員計劃播種、開經費×納、先行雇工墾植五十畝、其五分之四播種黃豆、尙有五分之一試驗日本秋黃瓜白菜大根等類、種子由中山班長坂井隊長贈送、並委國見大坪兩先生爲指導云。

# 奉令取消 張家口鹽業公會

## 鹽商加入蒙鹽組合

張家口通訊 察南自治政府財政廳、訓令張垣市商會、關於張市鹽商團體、在先既有鹽業公會、而今又設立蒙鹽組合、是不但於組織上、亦顯涉重複、卽在統制上、亦深感不便、玆特規定、着卽一律凡在鹽業公會各商號、其前未加入蒙鹽組合者、卽一律加入蒙鹽組合、其前未加入蒙鹽公會之鹽商、亦應加入蒙鹽組合、原有鹽業公司、同時實行撤銷、嗣後關於鹽業事項、卽由蒙鹽組合繼承辦理、以資便利、除分令外、仰卽遵照、轉飭辦理云。

# 限期領取

## 本市埠頭存貨 十日前不領 卽一律拍賣

堆積本市埠頭倉庫內之殘留貨物、如今尙有許多、當局者爲其整理非常束手、頃決定予以處置、如於本月十日前不往領取、當一律拍賣、故此項貨物中、如有以爲自己所有者、可急往該處領取

# 天津火柴 市價飛騰

津訊 津火柴市況、月來頗呈飛騰、不特各小販商均感恐慌、本市各公司、亦均謹愼不肯出手、甚至以無貨可買爲詞、目下小洋火每盒市價一分、前數日約銅元四枚、近則升六七枚約一分五、本地出品之安全火柴、（黑頭洋火）每一單箱、（計一百包）售價不一、大約二十九元二三角、至三十元、今後市況仍趨堅昂。

# 物產展覽會

## 定廿三日在本市舉行 各業參加者日見增多

大連 青島

大連青島、相互物產展覽會、準自本月二十三日、在山東路日本民國禮堂內、連開三日、此次之舉動、爲青島最初之嘗試、今後與華北新情勢之進展相並行、華北門戶之青島、與滿洲國關門之大連之關係、今後當更形密切、日商工會議所、爲期其能盛大而且效果的舉行、現正向各方面慫恿參加、各界亦諒解其宗旨、希望參加者、日見增加、其已決定者、爲左列各家：

落花生米、胡麻、粟、豆粕、小林洋行、落花生油、東和油房、干牛肉、淺井洋行、布團、羽毛布團被、大原商會、加工絹系、日華蠶系會社、米星、大青洋行、葉煙草、有長洋行、株式會社、鷄卵、產會社、煙草、蛇精、台灣物產會社、染料、鳳凰化學會社、機械類、豐田式織廠。

# 蘇省府籌設 原蠶製造所

## 辦理原種事宜

上海通訊 江蘇省政府、對蠶桑事業、關係民生至鉅、除訂定各項章則、切實辦理統制事宜外、復以滸關女蠶校、原有各種儀器、足資應用、凌特於上月間派定王幹治爲該校保管員、一面計劃設立原蠶製造所、卽以該校爲所址、現悉省府方面已委派第五科科員經怡襄爲原蠶種製造所籌備員、卽日前往滸關該校、開始籌備、一俟籌備完竣、當卽由省府正式委任所長、定期辦理、原種製造事宜、及其他各項事宜云。

# 內外市況

（八月五日）

**本市市況**

現貨交易
○生米9·10 妥2300包
○大粒生米 10·00 妥300包
○生油19·60 妥700簍
○生果 未成
○棉紗
42支
陽鶴424·00成3件·
20支
銀月305·00成2件·
藍鳳311·00高 310·00低 成12件
仙桃300·50高 300·00低成7件·
水月305·00成2件·
福禧 292·00成2件
17支
十全303·00成20件
16支
寶來292·50高 292·00低成6件
藍鳳291·50高291·00低 成8件
彩球細布12·475高 12·45低 成18件·
陽鶴12·35· 成4件

期貨交易
○生油前場
八月開 20·225
最高 20·225
最低 19·05
收盤 201·05
妥 12車
九月開 20·10
最高 20·10
最低 20·075
收盤 20·075
妥 3車
○生油後場
八月開 20·10
最高 20·10
最低 20·05
收盤 20·05
妥 5車
九月開 20·10
最高 20·10
最低 20·10
收盤 20·10
妥 1車
○棉紗前場
八月開 306·50
最高 306·50
最低 304·50
收盤 305·25
妥 1170件
九月開308·50
最高 308·50
最低 307·50
收盤 308·00
妥 6車
○棉紗後場
八月開 306·50
最高 308·50
最低 306·50
收盤 307·75
妥 550件
九月開 309·00
最高 310·00
最低 309·00
收盤 310·00
妥 40件

**海外市況**

○倫敦銀塊
現貨 19又2分之1
遠期 19又8分之3
○倫敦金塊
142·00又2分之1
○紐約匯兌
對英 4·90又16分之1
對日 28·59
對華 16·75
○大阪棉花
前場開盤
八月 52·50
九月 52·75
十月 53·00
十一月 53·25
十二月 54·15
一月 54·90
二月 55·05
○大阪人造絲
前場開盤
八月 89·40
九月 無市
十月 無市
十一月 無市
十二月 87·90
○大阪綿絲
前場開盤
八月 202·10
九月 201·00
十月 無市
十一月 198·80
十二月 無市
一月 198·60
二月 198·40
○大阪棉花
前場收盤
八月 無市
九月 無市
十月 無市
十一月 無市
十二月 54·30
一月 54·90
二月 55·20
○市俄古麥
七月 67又4分之1
九月 68又4分之3
十二月 71(百分)
○美國棉花
現貨 8·61
十月 8·51
十二月 8·58
一月 8·60
三月 8·64
五月 8·67
七月 8·71
○印度棉花
白路去
七八月147又4分之1
四五月163又2分之1
阿姆拉
12 1月145(百分)
平果而
12 1月 122又8分之3
○大阪綿絲
前場收盤
八月 202·40
九月 無市
十月 無市
十一月 199·00
十二月 無市
一月 198·50
二月 198·80
○大阪人造絲
前場收盤
八月 89·40
九月 無市
十月 88·90
十一月 88·20
十二月 87·90
○大阪棉花
後場開盤
八月 52·50
九月 52·75
十月 53·00
十一月 53·25
十二月 54·40
一月 55·00
二月 55·25
○大阪人造絲
後場開盤
八月 89 40
九月 無市
十月 無市
十一月 88·30
十二月 88·00
○大阪綿絲
後場開盤
八月 202·20
九月 無市
十月 200·30
十一月 199·20
十二月 198·90
一月 198·70
二月 199·40
○大阪棉花
後場收盤
八月 無市
九月 無市
十月 無市
十一月 無市
十二月 54·35
一月 54·15
二月 54·30
○大阪綿絲
後場收盤
八月 202·20
九月 201·40
十月 200·80
十一月 199·60
十二月 199·10
一月 199·00
二月 199·70
○大阪人造絲
後場收盤
八月 89·40
九月 89·00
十月 無市
十一月 88·30
十二月 87·00

命相專家 醒醉客大相士 未青

能知你父母存亡 兄弟幾位 妻妾賢愚 子女多寡 過去吉凶 未來禍福
判斷你買賣盈虧 商賣利鈍 軍政陞遷 謀事成否 處世立身 一切難題
瞭然你姻緣順逆 戀愛眞僞 心腹隱情 宜進宜退 家庭變遷 環境美惡
細查你目前愁慮 隱憂含怨 友朋忠奸 疾病吉凶 終身結局 富貴貧賤
已過未來泰否 能以片言論定 俾君趨吉避凶 不致誤踏險地
◆各界士女、請速前來問津 ◆談相減取一元◆占卦暫收四角◆

現寓北京路中華棧三樓上三十五號候教

◆訂新時間啓事◆ ◆由上午八點起◆ ◆至下午十點止◆ 直筆批命金口談相

林予聖大夫

專治 內科 小兒科 皮膚花柳科

診例 門診免費 出診市內三元 夜間加倍

花柳病 急慢性淋病 各期梅毒 下疳 橫痃 第四性病 限短期斷根 永不復發

注射費 德國六〇六 三元 黃色素 一元五 清血針 一元

服毒救急 檢驗血液 預防注射 新法治療 包皮過長

注意 本醫師對於素稱難治之淋病，有絕對特效治法，保證七日治愈，確有把握 接生費七元 難產另議

產科女醫師周君言

診療所 黃島路上頭三號（靠近平原路）

青島琴星飯店開幕啓事

本飯店裝修完竣、定於八月三日正式開幕、特聘高尙名師、精製西洋大菜、並設經濟小吃部、味美價廉、設備精良、空氣清爽、招待備至、尙希各界仕媛光臨惠顧、不勝歡迎之至

青島琴星飯店謹啓 德縣路四十一號 電話六三九七號

青島日本醫師會

外科 皮黴科 齒科 口腔外科 眼科 內科 小兒科 皮科 黴科 產科 婦人科 外科 性病科 內科 小兒科 皮科 黴科 內科 小兒科 耳鼻咽喉科 內科 小兒科 X線科 內科 小兒科 花柳科 X線科 小兒科 X線科 產婦人科 內科 小兒科 性病科 症科

博愛醫院 聊城路 電話三七〇二
富田眼科醫院 東阿路 同 三六一九 六三七六
若槻醫院 德縣路 同 四六〇四
野見山產婦人科醫院 禹城路 同 六七四七
松村醫院 無棣路 同 三三四〇
好生堂醫院 樂陵路 同 二二九三
山東醫院 夏津路 同 五五七〇
神內醫院 德平路 同 四七五七
廣瀨小兒科醫院 鐵山路 同 二八二九 五八五九
鈴木醫院 本院新泰路 分院臨清路 同 二二〇一 三〇〇九

青島奉天路百四十三號

自行車及零件 肥皂 瓷瓦 洋灰

批發零售

三輪商會

電話二〇四二番

批發部 各種有名化粧品、香皂 各種男、女、兒童服裝 廉賣夏季最流行洋貨

門市部 各種流行洋貨、歡迎中國顧客

麗德雪花膏 獅子牌牙粉 山東省總經理

山東路一六二 香川洋行 電話二二一

營業科目

大華牌洋針 金鷹牌洋針 總經理

眼鏡牌清漆 眼鏡牌大油 寶石牌調合油 寶石牌清油 寶石牌油膏 紅球牌皮帶 紅球牌擦銅水油

飛艇牌墨油 飛艇牌洋油 小田牌拉線 水牌拉線 水牌噴灰 水牌亮油 水牌紙

烤漆 凍漆 凍表 焊條 潮丸 漆子 地板 皮腦 油

高谷洋行 高密路六五號 電話二一六七六號

李瓊香鳴謝啓事

啓者、鄙人舍表親孫喜、黃縣人、幼孤家貧、但天賦聰敏、而性喜讀書、惜無力求學、不得已來本市洋服店學藝、因師傅殘暴、無辜受責斥者屢屢、以是之數、疊鬱填胸、日積月累、迫四年出徒、已百病叢生矣、起始在右胸結核、繼又在右頸結核、因彼孤身在青、余責無旁貸、當送往鐵路醫院就治、據內外科諸大夫、皆斷爲肺結核、就診一月有餘、病苦未減、因友人介紹、復往就熱河路吳大夫診治、亦斷爲右肺結核、無治之症、後又就海濟醫院求治、據院長診斷、亦謂右肺結核、服藥無效、致藥沉痼在抱、苦不堪言、後經同事芮君之介紹、始知有名國醫張百效大夫、因往求治、余因莫測其高深、故不言病之因果、只言腹疼、孰意張大夫就賑診斷如洞見肺腑、謂腫疼是標、肺病是本、純係憂鬱氣惱累積所致、余佩其有先見之明、故決心就治、但因舍親孤寒、擬請大夫予以優卹、蒙其慨然允納診金半價、服藥後漸有起色、及今三月、身體已恢復健康、諸病悉除、舍親有生之年、實感張大夫再生之德、感激之餘、特登諸報端、一以闡揚先生之仁術、一爲沉痼待援諸君告、俗語云、春卜不春醫、苟非親見、何敢置喙、如張大夫者、實青島不可多得之名醫也、顧有病諸君、盡與乎來、先生醫寓海觀一路十二號

鄙人龍山路十一號

診例 門診一元、早九時至下午二時、出診兩元、下午二時至六時、車費病家自備、舊歷初一、十五停診。

青島新亞大飯店

旅館 高上房間齊備

大小 中西菜部營業時間 上午八時起至晚三時止

特設冷飲部、各色冷飲食物、廉價出售、名師監製、

山東路四方路口電話四八六七、三一二五號

海濱醫院產婦科照常營業

啓者敝院產婦科經營有年、久蒙社會讚許、現在不論難產順產、及婦科奇難各症、概由敝院院長親自處置照常營業外、請接生及住院分娩均可隨意備有簡章及產科衛生常識函索卽寄

院長吳龍騰 助產女士 田鴻桂 院址山東路十八號 電話五三六三號

永華齒科醫院遷移廣告

啓者本院前在本市滄口路開設有年、玆爲就診者便利起見、移於天津路東首路南十二號照常應診此啓

院長 劉永華 院址天津路十二號 電話四二五五號

輸入販賣 調劑販賣

藥品及醫療用品發售

醫療用。工業用。化學用。家庭用。諸藥品一式。有名賣藥。綳帶材料。染料。謨護製品。理化學用。醫療用。衞生用。諸器械類。感冒散。鎮咳散。頭痛散。整腸散。胃腸散。船暈藥。安眠散。淋疾丸。除毒丸。痔疾散。如有惠顧者，不拘遠近可用電話通知。無不竭誠歡迎

青島保定路五號（山東路角）電話二〇五九 五六四七

藥種商 山東大藥房

賣藥製造 協和製藥公司

店主 藥劑師 富永廣次

第一公園銀杏路

公園飯店 電話四七五六

本店特聘名師精選歐美大菜價格低廉素爲中外人士所贊許値此夏日炎熱火傘高張之際各界士女遊園歇涼之暇請至敝店憩息無限歡迎

公園飯店謹啓

復興建築用材（在庫豐富）

濱恒木行

事務所 製材工場 電話二零一四番 二四三六 青海路十七號 昌樂路一號

## 憲兵隊鄭重聲明

# 利用軍名義敲詐者 決定斷乎處置

### 張文才馬傑三合夥敲詐 同被檢舉送警察部懲治

**假軍名義詐取源聚號大宗款項**

最近常有利用軍之名義而脅迫民衆敲詐金錢者、憲兵隊當局恐有玷軍之威信、乃對不良分子出以斷乎處置、故邇來進行調查、乃於七月三十日檢舉下記二名、

籍貫山東省高密縣宋家莊、住所青島市黃島路五十六號、慶餘里、張文才（三十六歲）

籍貫江蘇省沛縣、馬家寺、住所青島市禹城路十一號馬傑三（四十歲）

張文才於民國十六年曾因步兵少尉及山東省總司令張宗昌所辦講武堂教官、嗣於民國十八年敗戰沒落後、遂於大連上海青嶋等處、開設酒館、然卒歸失敗、此次事變後、爲提供軍部情報者、又馬傑三、於民國二十年、青島市警察保安隊爲警長、事變發生後卽行逃避、嗣於本年一月入青以來、提供軍部情報、

右兩名因耳聞市內河北路附近有與卽墨方面、連絡而做多額交易者、遂於七月廿六日午後四時頃、於大港站附近、將右商人逮捕詐稱爲憲兵隊員檢查身體、右者乃市內源聚號之店員、携有中國交通兩行記名山東之紙幣千二百五十元、云携帶如許紙幣、亦爲憲兵隊罪所當殺者、可速領至汝主人家、百般恐嚇後、至源聚號、其店主辛完天、亦極爲狼狽、該二犯遂決意脅迫、乃將辛監禁於黃島路張之寓所、辛以恐怖之餘、願出七百五十元請求釋、該二犯得款後、卽將辛放出、嗣被憲兵隊探知、卽帶去嚴重訊問後、乃交治安維持會移送警察部、聞今後如有利用軍名義敲詐者、必斷乎處置、正在開始澈底的調查云。

## 維持會招標購物 歸經理室辦理

### 公開投標以免弊端

維持會以近日關於該會所屬各機關、所購置之物品及修建工程、招商事宜甚爲繁多、爲免去弊端起見、特設經理處專爲經理採購物品、招商估價等事宜、並委陳際五秘書負責主持一切、自本月起、已開始辦公、據聞凡採購百元以上之貨物、均由該經理處辦理、公開招標、以示公開而防弊端云、

## 黃台路小學 昨施行注射

維持會舉行之全市小學校擴大防疫之注射、昨日爲第四日、上午十時許由維持會警察部衛生科派王醫官、朱醫官、赴本市黃台路小學校注射學生七百六十餘人、職敎員二十五人、赴盲童工藝學校、施注射學生二十人、職敎員五人、今日【六日】再赴本市台西鎭小學注射、並令尚德小學校補行注射、以示普遍云。

## 北京佛學會 建大道場

### 超度黃災亡魂 維會捐二百元

此次黃河決口橫流千里、千禾淹沒、廬舍蕩然、浩刼之慘、莫逾於此、北京佛學研究院特成立超度黃河災區死難亡魂、同登極樂、特致函本市治安維持會樂助、聞維持會特捐二百元、已於日昨將款匯寄該辦事處云。

## 商品檢驗局將恢復 植物種子消毒所

### 對出口土產力求提高

青島商品檢驗局、以青島爲水陸交通之區、其出口貿易向爲暢旺、尤以土產之花生、棉花、皮革等爲大宗、以花生言之、每年出口者竟達百餘萬噸之多、本年因去歲事變影響、及交通關係、產地生貨散置、不能集聚、在每年上半年出口貨物爲旺期、今年上半年交通尚未恢復、所有對外之土產輸出、均轉餘現在流出、故近月以來、因各內地安甯、所有去年之存貨、已陸續運到本市轉送出口、現各國對於我國輸出土產、花生、棉花、等植物產品、之植物病虫害深加注意、故本市商品檢驗局已對貿易出口土產、加以植物病虫害之檢驗、關此種病虫害、係屬於防害植物生殖之病虫、並非植物界實之蛀虫、如棉子之消毒、與植物病虫害極有關係、本市商品檢驗局、在去歲事變之前、曾在大港設立植物種子消毒室、專爲消毒進出口之植物種子、設備頗爲完善、惜未能應用、卽逢事變、現商品檢驗局爲便利檢驗進出口之植物病虫、擬謀大港植物種子消毒室恢復、現正在調查該室有無損毀、日內卽派員勘視修理、以資應用云。

## 公立男女中學學生 月底舉行試驗

### 事先辦理報名手續 校舍工程卽將完成

青島會立男女中學校、自經治安維持會允准成立後、對於該兩校之校舍、積極籌備、現已招商修築、日內卽當開工、其女子中學校（朝城路小學校）校舍、半月後卽可竣工、男子中學校、（膠州路小學校）校舍工程較繁、須三星期後、方可竣工、至於本市已登記之男女中學學生、維持會敎育科已規定在本月底舉行入學試驗、在試驗前、先行辦理正式入學報名手續、及書具學歷、繳最近半身像片、現維持會敎育科正在籌備此項事宜、並擬日內將通知各生週知云。

## 播音劇本 懺悔（二） 曉雲

王敏：得了！得了！…快別說了！日本欺侮中國、中國人就應當反抗！

王父：胡說！日本軍的仇人是誰、你根本不知道！他們所痛恨、所要打倒剷除的、是毒害中國民衆、毒害世界的共產黨！對於中國的安善良民、不但不加傷害、而且要時時刻刻的加以保護、安撫！中國民衆不但不應仇視他們、反應感激他們的大義之舉方是！你們這種思想、全是受了國民黨和共產黨的反宣傳的浸染所成、這是根本錯誤的！

王敏：爸爸、現在的時局、已經緊張到了極點。

王父：這種論調、若是給別人聽見、可危險得很哪！

王父：我就是這樣說、別人認爲不對、那是他不明白中日兩國的關係！

王敏：您說了半天、我也不能不走！

王父：怎麼？

王敏：所有的同學、全都加入了、我若不去、要被他們恥笑。況且：我一向是愛國的、如今正是報効國家的好機會、無論如何也不能放過這個機會去！

王父：（大怒）你這孩子眞了不得！我這麼解釋、你還不明白、一定要去送死！今天痛快跟你說罷、你若聽我的話、永遠不談這種事情、我還承認你是我的兒子、不然咱們就乾脆脫離父子關係！我活了多半輩子、想不到會有你這一個不孝的糊塗兒子！

王敏：（不待父說完）這是我的志向、您卽便眞的和我脫離父子關係、我也不在乎！人生在世、不能盡孝也要盡忠現在是該盡忠的時候、青年人應當犧牲一切、爲國効力！

王父：（怒不可遏）：好！你這孩子胆子眞叫不小、說來說去、連爸爸的話都當做臭狗屁了！你要盡忠、我不攔阻你、國民本來應當爲國家出力的。可是你現在血迷了心竅、一死兒要去抗日、這是給禍國殃民的國民黨出力、並不是爲了國家、像你這種糊塗的思想、就是死掉了、也要遺臭萬年、勿自給後世人咒駡你！你定要去、我也不管了、從今天起、我不認你是我的兒子、你也自當沒有我這麼一個父親！

王母：你們爺兒倆不用吵、敏兒、我來問你幾句話！

王父：你不用問他、他已經跟我脫離父子關係了！我勸他不要受國民黨的蠱惑、他不聽、非要去打仗不可！我活了多半輩子、向來沒做一件錯事、想不到會養活這樣一個忤逆不孝、混帳的兒子！叫他走罷、早晚有後悔的時候！

王母：敏兒！你爸爸說你、是爲你好、你不該犯那牛脾氣呀！你年紀還輕、什麼事也不明白、你爸爸勸你的話、不會有錯的。你很聰明的、爲什麼非去不可呢？

王敏：媽！您不用說了！這是我的志向、就是活神仙也不能攔阻！張媽！快去僱車子來！

張媽：是。（下）

王母：敏兒！你不要這麼任性嘛！你爸爸是爲你好、你怎麼不明白呢？

王敏：哼、爲我好？我不敢當。

王父：你還跟他費什麼口舌？這種混帳東西、殺了他都不多、愛國、愛國、只會說愛國、這樣就算愛國嗎？中國人若是全都和他一樣糊塗、非亡國不可、

## 金鄉路交通 昨日尙未開放

### 二次檢驗糞便卽開放 大小港苦力再度注射

金鄉路仁和里虎疫發現後、中日防疫機關、一切防疫事項、驟然緊張、因之惡疫之勢、斷難猖獗、此青島四十萬市民、不能不額手而感謝北支防疫部、同仁會防疫班、滿鐵防疫班、及警察部防疫班之防疫官、於炎暑之中、奔馳注射、消毒等事之功也、茲將昨日防疫情形、分誌於次：

**金鄉路今日不開放**

金鄉路自仁和里發生虎疫、卽將交通斷絕、迄今已及一週、原定今日開放通行、茲因該里中之居民二次糞便尙未檢驗、於昨日由警察通知各住戶、將糞便二次送往傳染病院檢驗後、証明無有病菌時、卽可開放通行、該里居民卽可自由出入、又日前糞便檢查因有疑點、被送傳染病院隔離覆驗之該里住戶李玉英等五人、自送到該院後業經兩度檢查糞便、結果尙屬良好、聞於今日卽可令該五人離院返家云。

**苦力車夫再度注射**

本市苦力車夫及漁夫等前經北支防疫部、同仁會防疫班、在大小港地方、普遍注射防疫針、市民受惠良多、現經衛生科復與兩機關商妥、定八日（星期一）、再往大小港一帶爲苦力車夫普遍注射、十一二日再赴青海路大港車站一帶爲苦力車夫注射、以防虎疫侵襲貧苦民衆云。

## 本市俄僑 領取執照

### 手續費減收

俄僑防共委員會、昨函治安維持會、大意謂：敝會代發之居留民執照手續、甚爲忙碌、所有窮孤老弱、在留僑民、無法繳納此種手續費、且多爲敝會代墊、特請貴會每張減收一元、以爲辦理手續費用等語、聞維持會以所收執照費、前已每張減收一元、按照三元收繳、今特自俄字六百〇一號起、每張執照再減一元、只收二元云、

## 村民張月亭 斫伐官有樹

### 送警局懲辦

張月亭年六十歲李村枯桃村人、日前在枯桃村河沿、私將官有河柳四株鋸伐成爲四段、正欲拉走之際、當被農林事務所職員聞悉、當往查看、將張某捕送一分局、轉解警察部發落云、

## 船舶聯合局 遷移新址

### 今日開始辦公

本市小港船舶聯合局、因近來事務繁忙、舊局址不敷應用、特覓定館陶路取引所三樓爲新址、昨日已遷移竣事、定今日起開始辦公云。

## 第二次教育同仁講談會言論彙紀（一）

**陳科長報告**

今天舉行會立小學校第二次講談會、上一次開會時、市鄉區同仁全體參加、此次因鄉區各校交通不甚方便、如勉强召集、恐有許多困難、所以只有市區五校及四方滄口湛山三校同人出席、上一次講談會、各位同仁所提出之意見、很有可以作爲參考研究的地方、今天先請部長訓示、然後由本人將比較重要之意見、作一總評及說明、再請各位同仁自由發表高見、我想此次成績、必能比上一次更好。

**姚部長訓詞**

治安維持會敎育科、原預定每月召開各校敎職員講談會一次、嗣因各種環境上之關係、僅僅召集過一次、卽未能繼續預定計劃進行、這次恰値暑假開始、故將市區五校及四方滄口湛山三校同人、召集到此、作第二次之講談。講談會之作用、是每一個月集合大家來研究敎育上各種問題、尤其是注重各人在此一個月過程中、將經驗得到的各問題、藉此機會提出、以爲敎學相長之一助。本人以負有敎育行政責任、故出席於此會、幷非來向大家訓話、實亦毋須訓話、只願聽到各位對職務上敎學上有深切之貢獻、以期互相切磋而已、若徒具形式上之聚會、毫無益處、如此炎熱天氣、何如在家休養、蓋我們同一服務敎育界、雖有直接間接之分、而關心於敎育改進之意、則一、願各抒所見、以供採納。

## 維持會更改辦公時間

### 下午五至七 上午仍照舊

治安維持會、以近日天氣暑熱日甚、對於下午辦公時間、略有更動、已於昨日（五日）起、改自下午五時起七時止、縮短一小時、上午辦公時仍九時至下午一時云、

## 同嫖妓女 引起醋官司

平康東里福寶班、有妓女麗娟、年廿一歲、奉天人、曾在五里麗華書寓充妓、彼時會與黃嶋路惠民藥房王某相交甚熱、過從無虛夕、如是年餘、王某所費不貲、而麗娟對之、則係一派假意虛情、王有友人段某者、會時與王相偕往、麗娟竟對段甚鍾情、段亦作入幕之賓、王於日前偵知其事、於前夜十時許前往、見段果在、於是與麗娟乃發生口角、乃自思前情、不覺妒醋憤交加、乃將室門緊閉、對麗娟飽以老拳、後經多人調解、其事乃寢、由麗娟向王百般陪罪云。

## 妓女檢驗 應守規章

### 檢驗所擬定須知 檢驗証卽將更換

妓女檢驗所、以平康各里、到所受驗妓女、往往因其生活習慣放蕩成性、致於所中、嘻笑打鬧、任意喧嘩、甚至不守該所之一切規章、該所特於日前規定妓女檢驗須知十二條、交妓樓組合、分印若干張、轉發各妓戶、一體遵守。

又訊：警察部衛生科妓女檢驗所、近以前發之檢驗証、業將用完、由本月起、卽將換發新證、該所爲使換發手續簡便起見、特於日前函知妓樓組合、彙齊辦理、該組合奉令後、業於昨日通知平康各里、令各妓將最近像片二張、幷塡寫申請書一紙、一併送交到妓樓組合、以便代辦云。

## 取締人力車 走入行便道

警察部近以一般洋車多有不諳島路規程、亦有故意違犯希圖省路、而在人行便道行走之事發生、當此炎夏、通便道行人衆多、若不從嚴取締、實與交通妨害甚多、該部爲此特通令各分局轉飭交通警士、對於洋車行走人行便道、予以嚴禁云。

## 軍宣撫班決定取締 不良醫院醫師

### 未經注射發給證書者 查出後決定嚴重處罰

時屆夏季、瘟疫流行、飲食起居、苟有不愼、卽罹傳染之災害、本市各當局鑑於虎疫流行之烈、乃嚴厲防範、成績甚佳、近日雖有發現、然均係無知愚民、視預防注射爲畏途、故意拖延、以致災害來臨、無法補救、軍宣撫班對於防疫尤極注意、凡到宣撫班請領作戰地區身份許可證者、均須呈驗霍亂預防注射證、始行發給、並爲減少旅客担負起見、特由治安維持會警察部衛生科召集各醫院、將注射費一律減爲三角、日來各醫院因多已遵行、然尙有湖北路壽康醫院等、仍收注射費一元、殊屬阻礙防疫工作、又神州等醫院之一次注射量仍爲一西西、與原規定量數不符、對於民衆防疫健康均有防礙、又日來盛傳有一般愚民、畏注射之微些刺痛、不願注射預防針、而更有一般投機之醫院、迎合此一般無知愚民之心理、收注射費可不施行注射針、而發給注射証、以致日來本市內迭有發現虎疫之病症、此類愚民與投機醫師均應嚴懲、軍宣撫班對以上三項除再令警察部衛生科嚴重警告壽康神州等醫院外、對於投機醫師之情形、現正詳密調查中、如果屬實、決從嚴懲處、決不寬貸、惟希望全市民萬勿視注射爲畏途、而致罹傳染之災害云、

## 在維持會講演

### 皇道會佐藤政治氏 中日提攜共同邁進 人類一體親如家族

以建設東亞和平、及人類之幸福爲使命、自上月來約一個月間在華北各方面講演、而從事於宣撫民衆中之日本「皇道會」、佐藤政治氏、日昨在治安維持會有大要如左之講演。

「中國上下五千年、孔孟王道政治、概不得行、因之民衆不知所適、中國前途遂生許多暗影、然而回顧中國歷史、而觀察現在大勢、吾人當知非中日提携、而到達古今哲人宗敎家所極口稱讚之「人類一體、親如家族」之大理想不可、若想實現人類之此項理想、必須求一信仰之對象、而其對象必須與宇宙之創設同時開始、現在吾人能明確認識而超越人爲之實在、吾人若對此信仰對象、報効、日日受其恩惠而生活、則吾人自能繁榮、幸福和平、回敎之阿拉、基督敎之耶蘇、佛敎之阿彌陀、中國之玄天上帝等、乃信仰之對象、然而我東洋尚存在一更爲偉大、更爲絕對者卽世界創造以來、卽一貫相傳、而儼然實在之尊貴者、此卽吾人之救世主、爲東亞共存共榮之根源、吾人如卽早認識、則人類之大目的始能完成、人類之大理想、始能達到也」云云。

## 東來樓飯鋪 售賣腐肉菜

### 被查出罰辦

黃島路六十四號、東來樓小飯鋪、鋪掌王吉普素日不好清潔、昨日有顧客前往吃飯、有一炒菜、其肉已腐、仍然售與顧客、事被一分局警士聞知、往查出腐肉菜一盤、令其傾倒、不料該經理充耳不聞、反將腐菜隱藏、被警查出帶局、當予處以罰金、以示薄懲云。

## 市北區分局 捕獲竊犯尹增祥

### 最短期內作案六起 贓物起出失主具領

近來市北分局界內武定路、綏遠路、陽信路一帶、屢有竊案發生、當飭特務警等嚴密偵詳去後、旋於七月卅一日經特務警張悅萱、周獻瑞、在大港一路、捕獲慣竊犯尹增祥一名、經嚴訊供稱、於最短期內（八九天內）作竊案六起、計武定路十八號魯大公司宋昭炎綢大衫二件、藍布大褂一件、又綏遠路海關俱樂部、梁士萬黑大衣乙件、洋服三件、大米半袋、又陽信路十四號、華北啣草公司、經理鮮人林泰駿毛質西服三件、小孩西服上身乙件、校武定路三號日商荒木洋行、自行車乙輛、又濟陽路日商清水組吉浦輕鉄鍋等物、又稱在熱河路竊蚊帳一架、無處追尋、幷又在膠州路金聚車行起出贓物自行車一輛、經日商荒木認明、亦係前被竊物、經分別起贓、由各該失主認明具領、除將竊犯尹增祥、收贓犯黃志春等解部訊辦外、査本案原辦特務警破案迅速、報部請奬、各該失主等以失物復得、均喜形於色、極表感謝。

## 俄人舉辦之 海濱運動會

### 定七日舉行

俄人防共委員會主催之海濱大運動會一節、曾誌本報、聞將於七日午後四時、於第二海水浴場開催、其節目如次、一、十五歲以下、水泳競技、二、拾球、男女混合、三、十二歲以下、女子五十碼競泳、四、十二歲以下男子五十碼競泳、五、十五歲以下、背走競技、六、十五歲以下蟹行競走、七、二人同伴競技、八、拔河、九、十五碼單足跳、十、哥薩克舞蹈、

## 兩球隊比賽

◆交通隊戰黃隊

◆本星期日舉行

聲譽震滿嶋上之交通銀行籃球隊、自去年戰敗美海軍、『馬泊海』籃球隊後、因事變之故、卽未活動、現青島市體育日漸活躍、交通隊不甘落後、亦開始練習多日、現爲觀摩球藝、聯絡感情起見、特爲黃隊之約、定本月七日『星期日』下午五時（標準）於匯泉籃球場、與黃隊作友誼比賽、交通隊如任相成等皆爲青市之籃球宿將、尤其傳遞之工夫獨到、黃隊爲一般新將所組織、各個體格雄壯、曾因人數不齊於上星期以一分之差、敗於未名、此實所不幸、現兩隊皆秣馬厲兵、勾心鬪角、準備應戰、屆時必有一番斯殺、望本市球迷、均能前往參觀云云。

## 載重汽車 軋斃幼童

### 司機黃品三已帶局訊辦

陵縣路某汽車行、有零四六七號載重汽車一輛、前日下午六時許、由司機人黃品三駕駛、赴觀海路三號、代人搬運什物、抵該處後、因該號後門在觀海二路、搬運手續較爲簡便、乃由跟車人黃樹選私自開車至後門、時黃品三正在三號之樓上、不料跟車人黃某技術不佳、甫行至二路三十九號門前、卽將住戶李保慶之四歲幼子李連增軋於輪下、當時慘死、幷將李某長子李正平撞傷甚重、當由一分局湖南路分駐所巡官魏德生聞訊率警趕來、當將受傷之李正平送往壽康醫院治療、聞或可免生命危險、幷將司機人黃品三及跟車人黃樹選帶局訊辦云。

## 警察部 保護林木

### 農林事務所 昨函維持會

湛山爲本市名勝之一、樹木森林、爲夏季消暑惟一之處所、乃日來山中林木時被竊伐、實有違養林之本旨、本市治安維持會農林事務所、昨特函治安維持會警察部、請切實保護、以維名勝云。

## 路旁放躺椅 抗起便跑

### 被警察截獲 任樹德不德

金鄉路德盛里住有任樹德者、年廿七歲、平度人、拉大車爲生、於昨日下午四時許、行至河南路益增棧飯鋪門前、見有帆布躺椅一個、在路側停放、該任某見利忘害、當上前將椅扛起便跑、不料行至肥城路口、恰有偵輯隊探員夏秉智巡邏至此、見其形跡可疑、當攔阻盤問、任某無可掩飾、當供出偷窃實情、時失主益增棧鋪掌杜益亭亦聞訊趕來、乃將二人帶隊發落云。


**本報派銷課啓事**

逕啓者本報報差、例於每晨八時以前、如屆時有漏送及遲送等情、請通知「二〇六〇」本報派銷課電話、準卽隨時補送、切盼各閱戶幸勿另搖本報其他電話、以免週折可也

本報派銷課謹啓

◀兒童保障▶

**張道郁嬰童散**

小兒有熱、服之去熱。小兒積粲、服之消積。小兒驚風、服之鎭驚。小兒腹痛、服之卽愈。小兒便結、服之利便。小兒痢疾、服之通痢。小兒哭鬧、服之能安。小兒胃滯、服之開胃。

小兒有痰、服之化痰。小兒氣急、服之順氣。小兒疳積、服之消疳。小兒蟲癖、服之驅蟲。小兒瀉肚、服之卽愈。小兒嘔吐、服之卽效。小兒蠻橫、服之和順。小兒瘦弱、服之肥壯。

◆小兒每月酌服數次、能保百病不生、健康活潑。

□每包二角□

◆歡迎外埠經理◆

**青島至誠藥社發行** 並無第二家

地址：青島山東路南首湖南路角電話（五一七五 六六四零）

支店：青島東鎭威海路八十九號（電話六一八二號）

直搗淋菌的老巢……

**＝殺滅淋菌＝**

□至誠淋濁丸：功效最大

□服後三小時：卽見效驗

人患五淋白濁、如不速治、身命幾無保障、治而不除根、伏患影響健康、尤爲可懼！「至誠淋濁丸」專治此病、能根除淋菌、服後三小時見效、藥性王道！輕者三盒、重者六七盒準好！每盒只售六角、能服四天、●歡迎外埠藥房商店經售●

**青市唯一**

車式新穎　賃價低廉

**交通汽車行**

不分晝夜　隨呼隨到

＝山東路＝

電話二三四四・六二三五號

**華一香烟**

十枝裝五分

**華北烟草公司**

營業所　青島山東路一九一六號　電話六一二三號

工廠　青島鐵山路八三號　電話六一八九號

◆注射防疫藥針。隨時均可

**至誠醫院**

◆急病治療。電話通知卽去

治淋濁下疳梅毒、山東路南頭至誠醫院、能特別治療高明無論何病、內科婦科最近長安博士精、特效療法及驗將之花柳病治均、患者均極贊揚血法所發明施行求診

◆號金診費免收◆電話公開六六四零

營業科目

五金—新舊五金諸機器建築材料

雜貨—報紙白糖洋針三合板

舊品—古鐵紅銅黃銅類高價收買

株式會社 **大信洋行青島支店**

本行 大連監部通四九

支行 奉天 新京 哈爾濱 東京 大阪 天津 濟南 錦縣

青島冠縣路九三 電話五三七〇番

長篇武俠小說

# 河獄遊俠傳

七十五　王度盧著

## 第八同　月照畫廊小婢傾衷曲　雲橫春嶺羣盜自焚身

都有耿雲蔚豢養的盜賊、便分付褚瑾劉堅等人、今夜好好歇息、明天過春雲嶺時、大家要多加戒備。劉堅却說：「不要緊、我在南陽曾聽梁如松說過、春雲嶺上的强盜、和臥牛山的病虎龐七、他們都是耿二公子的朋友。」董熊甫冷笑道：「因爲是他的朋友、我們才更不能不小心！」劉堅也沒聽明白董熊甫這句話、他打了個哈欠、回屋睡覺去了。一夜過去、到了次日、大家套車備馬、離了店房、往北去走、走不到二十里、便見那峻嶺重層的方城山橫在面前、尤五在車上向東指道：「那邊山嶺下有一股山路、穿過去就是魯山縣了。」董熊甫仰首看了看、便點頭說：「好、咱們就從那邊去走。」當下車馬往東、到了春雲嶺口、一看、這條路上一個行人沒有、劉堅就說：「這麼好的天氣、這條路上怎麼沒有行人呢？」尤五也有點發慌、他在車上說：「怪呀、兩年前我從這兒走過、路上的人很不少、現在怎麼沒有人呢？別是因爲這裏的强盜鬧的利害、客人們全都不敢從這裏走了吧。」董熊甫說：「誰管他、我們直走過去。」劉堅在旁也說：「怕什麼、臥牛山我們怎麼闖來呢！」董熊甫聽劉堅又提到臥牛山、不禁想起楊玉才來、心中一陣凄然、同時精神振奮、催馬直進了山口、車馬在後面跟隨、這股山路很是覺澗平坦、不過太曲折些、而且兩旁側峰叢立、假若有人從上面投下塊巨石來、下面的人就很是危險、董熊甫看着形勢險惡、就分付手下人預備下刀槍弓箭、慢慢行走、又轉過兩個山環、忽然前面來了兩匹馬、馬上兩個年青的人、迎面看見董熊甫的車馬來到。那二人忽又急忽忽地撥馬、回身跑了、這裡褚瑾張着手大喊、說：「奇怪、那兩個騎馬的、不是冷弘和楊乃豹嗎？冷弘還送咱們出的南陽東門、他怎麼又跑到這裡來了？」董熊甫心裏明白、便不禁氣忿、回首向褚瑾等人冷笑說：「你們知道嗎？咱們住在南陽時、時時身蹈危機、那耿雲蔚的師爺郎雅亮想要加害我們、幸是耿雲蔚還夠朋友、不肯依着他師爺的主意去作、現在一定是那郎雅亮、曉得咱們必要由此地經過、所以派冷弘楊乃豹連夜趕來、串通春雲嶺的强盜、要謀害我們的性命、你們看、等一會那夥强盜必要來。」褚瑾、劉堅、常天保等全都氣得面色改變、齊聲罵道：「好一個狼狽、原來他是這樣人面獸心的東西、早要知道、我們在南陽時、就一刀把他的狼心狗肺挖出來。」董熊甫又說：「我實對你們說、那郎雅亮慫恿耿二公子反抗官府、非法橫行、因見我們武藝高强、所以十分嫉妒、恐怕將來我和他們作對、所以才設計陷害我們、可是我們又豈能懼他？」於是招手向衆人說：「走、咱們倒要和他們鬥一鬥！」衆人因爲氣忿、全都掄刀驅馬、大聲叫罵山賊、又轉過一個山環、就見對面有三四十個强盜、各持刀槍、把山路截住、董熊甫舉目去看、就見那賊群中走出兩個人、一個是二十來歲、黑臉短身、手提一口鋼刀、這就是冷弘、一個是黃臉大漢、拿着一對雙刀、這就是楊乃豹、董熊甫認得這二人、都是耿雲蔚的門客、在南陽曾同席飲宴過、遂喝道：『誰叫你們來的？』對面冷弘提刀微笑着說：「董熊甫、你死在眼前、還這樣發橫哩、在南陽時、耿二爺和郎師爺面上款待着你、其實心裏恨你入骨、因爲你在官道口會把閻王謝定遠砍傷、那謝閻王就是耿二少爺的好友、今天我們這裡來、一則是奉郎師爺之命、二則是爲我們師父報仇、來、快快扔下槍、叫我們綁起來、還許饒你個全屍。」楊乃豹舉着雙刀、也大喊道：「褚瑾劉堅、你們幫助把董熊甫拿下、我們決不傷你們的性命！」褚瑾啐了一聲、下馬掄刀趕過來、劉堅也掄刀奔上冷弘、就與楊乃豹打在一起、那邊有一個使長槍的賊首、率領三四十個嘍囉、一齊殺將過來、董熊甫手捻長槍、催着健馬、橫擋住山路、連刺倒七八個嘍囉、剩下的嘍囉們個個退後、那個還敢上前、董熊甫又奔過了冷弘、一槍把冷弘刺倒、劉堅順手掄刀、結果冷弘的性命、董熊甫再奔過楊乃豹、那楊乃豹嚇得提着雙刀跑上山去了、那賊首帶着嘍囉們也都跑上山去檢了些碎石往下面擲打、董熊甫分付放箭、常天保帶着六個家人、一齊彎弓向山上放箭、又射倒了幾個嘍囉、其餘的由楊乃豹那賊首帶領、跑回賊窩去了、這裏董熊甫仰頭看着山上、見沒有了賊人的蹤影、低首看地下、橫躺豎臥有十幾個死傷的賊人、董熊甫就不住冷笑、說：「狼狽到底是狼狽、他派來這幾十個毛賊、頂得了什麼事？」揮手向衆人說：「咱們走吧！」當下車聲轔轔、馬蹄得得、一干車馬又轉過幾個山角、越過一重山嶺、便出了春雲嶺的山路、望見往魯山縣去的大道了、這時馬黨尤五從車裏嶚出頭來、他仰着一張嚇得慘黃的面容、指着前面說：『再走五六里、就是白家鎮、咱們可以在那裏用午飯了』。（第八回終）

## 今日節目

XGDP 923KC　日語◆印

(北京)
一一、五九　報時（東京）
一二、〇〇　唱片（本台）
一二、三〇　新聞（東京）
一三、〇〇　評書（北京）
一四、〇〇　新聞（北京）
一四、一五　娛樂節目（北京）
一、相聲：測字
二、單弦：飛虎山
一五、〇〇　社會常識（北京）
關於夏季衛生市民應有之認識及注意、妓女檢治事務所　郁金獎
一六、〇〇　新聞（東京）
一九、〇〇　新聞（東京）
一九、三〇　演講（北京）
一年來北京市財政之狀況　財政局局長沈允昌
一九、五〇　行政工作報告（北京）
二〇、〇〇　娛樂節目（北京）
一、奉天調：馬前潑水（上）
二、馬頭調：寶玉探晴雯
二一、〇〇　琵琶獨奏（北京）
二一、二九　報時（東京）
二一、三〇　新聞（北京）
二二、〇〇　商情行市
二二、〇〇　新聞、預報
節目、唱片（本台）

## 日曆

△陽曆：八月六日星期六
△陰曆：七月十一日庚午閉（三伏）
△潮候　高潮：前二時一一分（一〇、五）后二時一七分（一〇、九）
低潮：前八時二八分（五、六）后九時一三分（三、七）
△日月出沒　日出：前六時〇一分　日沒：后八時〇一分　月出：后四時三八分　月沒：后一時五九分
△宜：補垣、塞穴、破土、安葬。
△忌：安床、針刺、捕捉。

◆青島郵局封發輪船郵件日期
◆八月七日（星期日）順天輪經威海烟台開往天津、大連丸及盛京輪、開往上海、
◆八月八日（星期一）奉天丸開往大連、泰山丸開往日本


## 鳴謝

神州醫院院長張景良先生

啓者家母年六十餘歲於本年七月十日忽得中風之症經友人介紹李村路神州醫院院長張景良先生診治未逾旬日烈運以動復常實有着手成春之妙感德之餘無以爲報特刊報端以鳴謝忱倘有患斯症者以便問津也　鳴謝人陳子英謹啓

## 遺失存單聲明

茲有青島中國銀行儲蓄部存單一紙第三三二六六六號已於舊年十一月二十八日在徐州遺失除在該行掛失外特此聲明作廢　朱崇安啓

## 遺失聲明

啓者敝人於今歲二月間由哈爾濱天和興買到之青島天合興照付一一四號匯票一只計呂振雲名下國幣二十元不慎遺失除向天和興掛失今由呂振雲覓保將款如數領出嗣後無論何人拾得概作無效特此登報聲明作廢　呂振雲啓

## 瑜記賬房代辦房產登記通告

敬啓者查本市土地整理委員會舉辦房產登記業已限期辦理在案本賬房在青繪圖有年茲以該項登記已近爲輔助各業主從速保障產權起見特專設事務所辦理房產登記手續事速費廉如承委即希電話通知所有代交出之文件如有失錯概由敝所負責特此通告
事務所觀象一路拾五號　電話四七九六號

## 青島德順爐緊要啓事

逕啓者近聞有人在外冒充敝號夥友詐財等事查外一切交易向係經理個人親自經手不假手他人倘再有人在外假借名義招謠詐財等事鄙號概不負責恐未週知特此通告

## 聲明作廢

敝公司領租魚山路十四號公地上建樓房一座因年久將該房圖及使用憑照一併遺失現因將租權及建築物所有權與薩義克夫人爲業日後該圖照倘再發現概作無效除呈請補發新圖照外特此聲明
通和建築有限公司　薩義克夫人　同啓

## 華振氏藥房

本藥房聘有專門藥學人才調製各國上乘按方調劑準確精良決不以贗品誤人處方所用藥料均如各國成藥化學藥品及化妝用品等無不俱備定價特廉如蒙惠顧無任歡迎
山東路二十七號　電話四〇三四號

## 浦本律師事務所

武定路拾號　通譯呂梅五　電話二二四六一　二一八八七

## 遺失聲明

敝於　月　日由祥泰號買妥福壽牌啤酒拾箱該貨當時未起由祥泰號立據第九十二號見條即付棧單一紙因不慎遺失除向祥泰號掛失外特此登報聲明該單無論落在何人之手概作廢紙特此聲明　泰昶祥謹啓

## 感謝永安水火保險公司賠款迅速

茲因去歲近鄰失慎延及敝號當即報告永安保險公司派員檢查後遂即照數賠償足見該公司信用昭着賠款迅速敝號感激之餘無以爲報惟有登報鳴謝　東鎭龍門路十七號瑞發號啓

# 青島啤酒

## 遺失聲明

鄙人所租用青島大陸銀行第四十九號甲種保管箱領有青字第二四九號租用證茲將該號鑰匙壹把遺失除向大陸銀行掛失外特此聲明　秦哲祥啓

## 遺失租地圖照及房圖使用執照等聲明作廢

謹啓者敝人自民國二十四年承租四方遼化路第七之三號公地一段計面積三公畝六〇公厘當年在地上建有瓦平房二十間廁所四間現因一時不慎將該地租地圖照及房圖、使用執照等一併遺失除呈請主管機關備案補發外以後無論何時發現概作廢紙特此登報聲明　敝人潘德福謹啓

## 失章聲明

鄙人供職於新民報社日前將方形木章正楷「趙錫慈印」一棵遺失嗣後無論落於何人之手概作無效特此聲明

## 遺失聲明

敝人於七月二十日在益都車站遺失山東郵區職員証章一枚爲防將來他人冒用起見特此登報聲明　敝人湯學詩啓

## 受盤聲明

茲啓者敝號昔年本來徐百青虞信泰虞信友合夥營業不料徐百青甫及半載腐化不堪虧累甚巨自動出退後與虞信友二人合夥繼續營業是去年事變之後信友另有他圖不願營業一切生財貨底憑中估計如數退出此後均歸虞信泰個人營業一切人欠欠人及生意盈虧與前股東一概無涉除立退股單之外特此登報聲明　稻香村虞信泰啓事

## 營業科目

特聘高等技師　修理油漆汽車
經理　美國赫德生及地上飛牌汽車並飛得綠牌貨車及英地安牌船輪
專售汽車材料　各種零件俱全
青島湖南路四十號
# 大美汽車行
電話四三三三　四三七五　材料部電話四七二六

## 慈愛齒科醫院

專門科　口腔科　拔齒科
齒槽膿漏　齒列矯正　保存齒科
補綴科　補眼科
平度路三十五號

## 國醫裴星川

內科男婦　世傳兒科
冠縣路四十九號　義德棧棧房內　電話五七六八

## 怡和洋行

營業：航業、保險、怡和啤酒、木料、蔴布、機器等類
館陶路十六號　電話二四〇四七　二四〇七五

## 遺失房件聲明

啓者敝人於民國廿一年將自己所有坐落本市樂城路廿八號公地一段連同地上建築物並有領租公地憑照一紙房圖一份使用執照一紙及一切權利均抵押於敝處國幣五仟元當時立有抵押契據因在事變時已遺失（抵押契據一件）（附圖一件）除向主管當局聲請另補並經登記在案該項文件如有發見概作無效特此聲明　債權人劉堅毅　繼承人劉毓記

## 兒童聖藥　英兒果

●●兒童常服永保平安●●

除痰定驚。治嬰兒一切疾病。除鬱氣。能使孱弱之嬰兒變爲肥壯。健脾消滯。退寒熱。驅腸虫。長肌肉。開胃安眠。助嬰兒身體發育。能使嬰兒根基穩固。週年平安。凡嬰兒無論有病無病。每服一次。以助嬰兒體格發育。倘有疾病。可消弭於無形。精神康健。活潑歡樂。長壽。宜常服之。其效更顯著。則功效優異。家有嬰兒者不可不知。更不可不試。
青島總經理北京路天合益大藥房　電話三八六六號

## 經濟　張龔子淋濁丸

男子五淋白濁．女子淋性白帶．晨時精糊馬口．小便刺痛等症．一盒確保全愈．三盒保險斷根．
青島北京路天合益大藥房總經理（電話三八六六號）（購者注意）新淋丸內裝四十二粒只售八角
分銷處太和春廣東商店至誠藥社福海藥房東鎭廣東商店

## 注意　可怕的虎烈拉

在數小時之間能制人生命且傳染之迅速令人可畏

欲求立時恢復健康　惟有針灸治療迅捷

李先界先生精研醫學內外兩科觸類旁通得心應手尤其對於針灸一途有獨到之處舉凡中風不語半身不遂口眼喎斜霍亂（卽虎烈拉）吐瀉交作絞腸疼痛四肢厥冷吊腳瘟螺雖氣閉脈絕在二小時之內者一經先生針灸立即起死回生其他一切險惡喉症婦女經血不調崩漏下帶及小兒急慢驚風一經先生瘵治莫不藥到病除同人等知之最諗故敢介紹俾患病者知所問津焉

診例　門診一元　出診二元　車費在外　寓所寧陽路康慶西里樓上十五號　夜間十二時以外加倍

介紹人　鄒道臣　王世卿　袁承化　李仲剛　管劍三　李省侯　姜香圃　姜品一　鄒道覺　張雲溪　謝成德　黨天麟　張友亭

## 總經理

珞玲雪花膏　珞玲粉　珞玲精　珞玲豔容霜　金紫玉雪花膏　金鶴香油　獅子牙粉
獅子牙膏　苦林牙粉　茉莉霜牙刷　白蘭香粉　白蘭香皂　白蘭三彩香皂　白玉霜香皂
巴拉公香皂　寶牌香皂　鈴矢香皂　王星牌洗衣皂　梨子牌洋針　殺虫藥水　足球牌蚊香

化粧品雜貨批發　**金森洋行**
青島膠州路瑞蚨祥對門　電話二一六五六番

# 齊大夫診療所

內科　肺病科　小兒科　花柳科　專門戒煙
安徽路三十號

## 小林洋行

營業種類
一、雜貨係扱品　宇部洋灰、朝鮮洋灰、砂糖、冰糖、洋紙、海紙、黃表紙、硬化油、脂肪酸、自行車、小型三輪汽車、其他雜貨類、
一、穀肥係扱品　花生米、花生油、花生餅、肥田粉、小麥、麵粉、大米、小米、高粱、辣椒、其他雜穀類、
一、內寓大隆公司扱品　火油、馬達油、機械油、柴油、洋燭、臭油、炭化鈣（電石）
青島館陶路三十四號
電話　雜貨係二二一八八　穀肥係二二三六六　大隆公司二二三八九

## 仁濟診療所開診廣告

專治內外科眼科皮膚花柳耳鼻咽喉婦嬰等科
注射新六〇六
青島費縣路西首六十一號　醫師張仁甫謹白

## 法商安全保險公司啟事

本公司爲法國官商合辦最巨大之保險公司凡所發出保險單俱有法定之準備金以爲被保人之切實保障資本總額四千萬法郎公積金八千五百萬法郎開辦始於西歷一千八百十九年營業迄今已歷一百十九年在歐西各國可稱最老最可靠之保險公司辦理各種保險計有水險火險汽車險運輸等險在華經營有年信譽卓著辦事敏捷久爲各界稱便茲爲推展營業起見在青島設立分公司聘請楊建五君爲經理如蒙惠顧請逕與楊君接洽可也
公司地址高密路六十二號內　電話四七三一二號

## 新新大舞臺

午戲價目表：樓池二毛　邊碼一毛

夜戲價目表：池座前十排每位一元　池座後十排每位六毛　樓座前兩排每位八毛　樓座後一排每位五毛　邊座每位大洋四毛　碼票每位大洋二毛　包廂每間五元　包廂散座每位五毛

毛韻珂　楊菊蘋　筱楊　月樓　郭玉崐
暨全體藝員通力合演拿手傑作

午戲十二時開四時止　夜戲六時開十一時止

午戲　醇傭世界
夜戲　全部改良天河配　真牛上台

## 中和戲院

青島山東路北首　電話二六二三號

張玉亭　林綬雲
筱玉亭　楊壽山　張文卿　秦月樓　韓子峯　孟蘭秋

午戲十二時開四時止　夜戲六時開十時止

午戲　紅龍澗　夜戲　全本天河配

午戲　樓座每位二毛　池座每位四毛　碼座每位一毛
夜戲　池座每位六毛　樓座每位四毛　碼座每位二毛

## 吉星大戲院（義記）

地址　海泊路　積慶里院內　高密路（電話五七三八號）

午戲十二點開五點止　▲午戲價目表▼　碼座一角　池座三角　樓座三角
夜場七點開十一點半止　▲夜戲價目表▼　池座四角　邊座二角　碼座一角　特等正廳五角

梅雲秋　趙連璧　吳雪芳　吳慧琴　于淑良　張畹雲　張翼秋　翟豔秋
蓋雲樓　周國英　筱蘭春

◇午戲　渭水河　全武行兩將軍　落花園　舉鼎觀畫　南天門　打花鼓　盜宗卷
◇夜戲　風雲會　全武行茂州廟　宇宙鋒　瓊林宴　春香鬧學　（全部）甘露寺

## 天樂茶園

消閑第一勝地　島上無二樂府
公餘之暇請到冠縣路平康三里樓下本園聽名花清唱・豔姿婀娜・管絃幽揚不啻身臨仙境也

## 卻爾斯登跳舞場

特設
音樂好：舞興高　請遊上等樂園
舞女好：藝術高　竭誠歡迎來賓
冷飲部　各色應時冷飲　特別價廉物美
地址　冠縣路五十一號　電話五二五二〇號

## 維也納舞廳

滄口路二十二號

本廳星期六起在舞池中按裝巨大冰山一座　五光十色舉行　繞冰跳舞會
是晚並　大放汽球　球中得獎
星期日　茶舞會　照常舉行

本廳新由滬津聘到紅舞星謝文娟等多名准於七日（星期日）登場伴舞
大新舞廳謹啓　冠縣路一〇二號　電話六四一一九號

## 謹告

本院現於左列地址開設產婦人科醫院各界患者來院就診自當竭誠治療此佈
產科　婦人科　外科　性病科
野見山產婦人科醫院　禹城路二十七號（聊城路角）　電話六七四七號